

RAPPORT ANNUEL 2025



ENFANCE
Bien grandir



**LOISIRS ET
CULTURE**
Bouger, sortir, découvrir



**ÉDUCATION ET
PRÉVENTION**
Accompagner les familles



**ENTRAIDE ET
CONVIVIALITÉ**
Se rencontrer, échanger,
être solidaire



**DÉVELOPPEMENT
LOCAL ET VIE SOCIALE**
Faire vivre le territoire

SOMMAIRE

RAPPORT MORAL	3
RAPPORT D'ACTIVITÉS 2025	4
VIE DE L'ASSOCIATION	4
Evolution	4
Organisation	5
GESTION DES ACCUEILS DE LOISIRS	8
Présentation des accueils de loisirs à Azay-le-Rideau, Vallères et Rivarennnes	9
1. Accueils Périscolaires	14
2. Accueils Extrascolaires	21
ACTIVITES CULTURELLES ET SPORTIVES	28
Nombre de participants	28
Faits marquants	28
PROJETS DIVERS	35
BILAN FINANCIER	37
Plaquette expert-comptable des comptes annuels	37
RAPPORT D'ORIENTATION 2026	41
Axes généraux	41
Evolutions et projets	41
Budget prévisionnel 2026	45
PARTENAIRES TECHNIQUES ET FINANCIERS	50
REMERCIEMENTS	54
ANNEXES	55



RAPPORT MORAL



« La politique au sens noble est l'art de rendre possible la vie en commun ». Selon la politologue Hannah Arendt, nous sommes donc des artistes !
Être une association aujourd'hui, c'est bien plus qu'organiser des activités : c'est créer du lien, soutenir les familles et faire vivre le territoire au quotidien.

L'Assemblée Générale est ce moment privilégié où nous prenons le temps de mesurer le chemin parcouru, d'évaluer nos actions de l'année, de rappeler le sens de notre engagement et d'ainsi définir les orientations à venir. Cette année encore, grâce à l'implication des bénévoles, à la confiance des familles adhérentes, au dynamisme des salariés et aux soutiens de nos partenaires financiers nous avons poursuivi notre mission associative avec détermination. J'en profite pour remercier ceux présents à l'assemblée générale et souhaiter la bienvenue aux personnes qui viennent pour la première fois, notamment les nouveaux élus et nouveaux adhérents.

Nous fêtons cette année les 25 ans de Familles Rurales du Ridellois, c'est l'occasion pour une fois de mettre à l'honneur celles et ceux qui font vivre notre association tout au long de l'année, ceux qui donnent de leur temps, de leur énergie, souvent dans l'ombre, toujours avec le sourire : nos bénévoles. Vous soutenez, vous impulsez, vous organisez, vous créez du lien.

Sans vous rien ne serait possible, alors simplement mais sincèrement bravo et merci !

Christine SIMONNEAU
Présidente de l'association

RAPPORT D'ACTIVITÉS 2025

VIE DE L'ASSOCIATION

Évolution

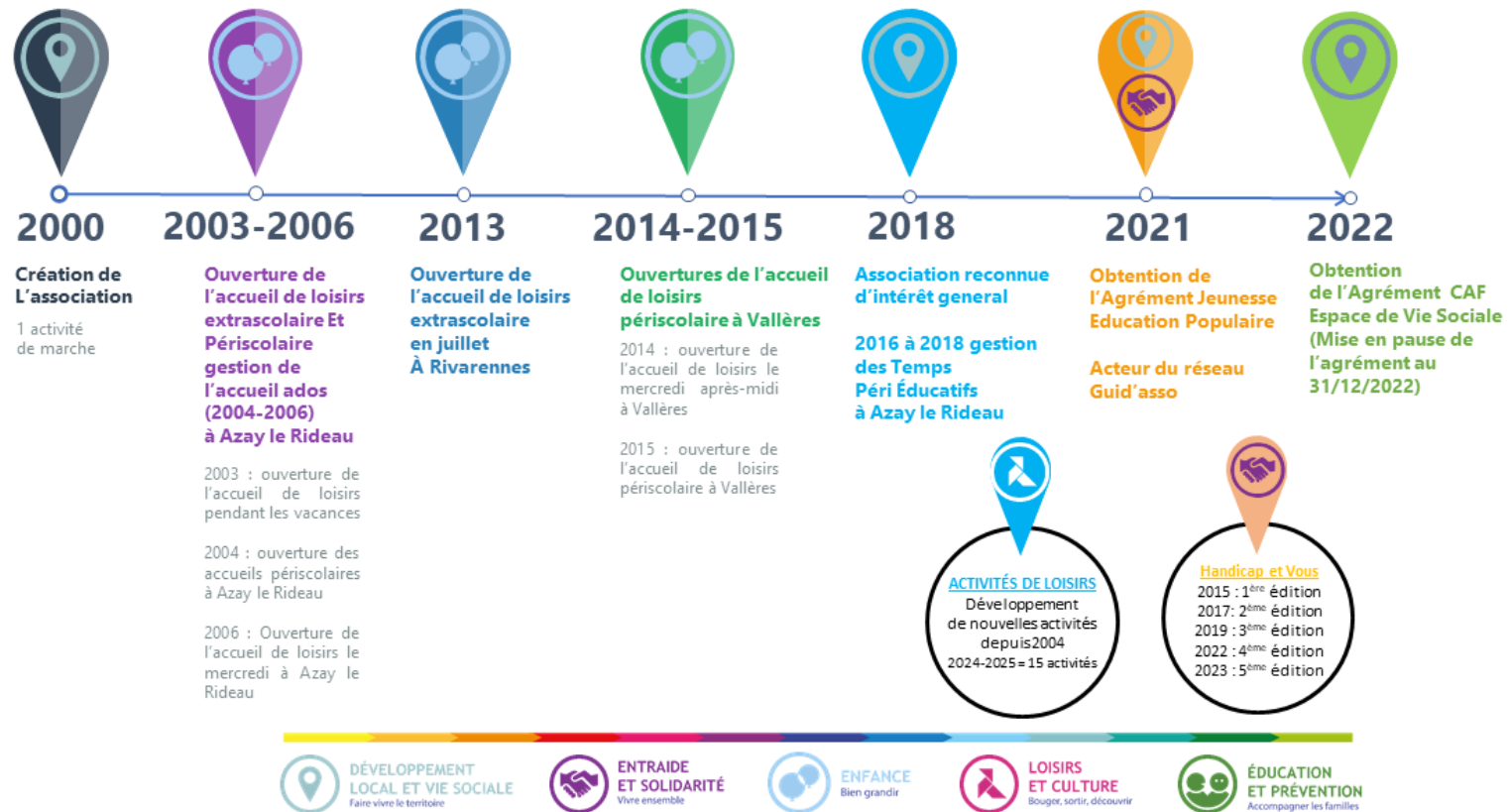

Organisation

Les adhérents

- **Avant Covid** : + de 700 Adhésions Familles
- **2022** : 561 Adhésions Familles
- **2023** : 505 Adhésions Familles
- **2024** : 608 Adhésions Familles
- **2025** : 766 Adhésions Familles

Les bénévoles

9 bénévoles au Conseil d'administration en 2025 :

Présidente : Christine SIMONNEAU
Vice-Président : Julien GOYALLON
Secrétaire : Emilie MARTINEAU
Secrétaire adj : Jeannick LE PIOUFFLE
Trésorière : Florence JAN
Trésorier adj : Bruno MAILLARD

Membres : Marie DELAUNE
Auréliе CUVIER
Christelle VIALLO

Les autres bénévoles :

- 2 bénévoles d'activités
- 1 bénévoles animatrices accueil de loisirs
- 8 bénévoles référents d'activités pour la saison 2025-2026
- Des bénévoles qui participent aux commissions
- Des bénévoles qui aident ponctuellement sur les projets

Les salariés en 2025 :

33 salariés (28 Femmes / 5 Hommes) en CDI ou CDD, soit 19.31 ETP :

- 1 directrice d'association
- 1 responsable de service : Comptabilité, RH et appui aux activités
- 1 coordinateur enfance
- 27 salariés pour les équipes d'animation, dont un contrat d'apprentissage
- 1 chargé de mission à la vie associative en contrat d'apprentissage
- 2 salariées intervenantes sport pour les activités de stretching, Pilates, et motricité enfants.

Et 62 contrats d'engagement éducatif (CEE) pendant les vacances scolaires.



Organigramme

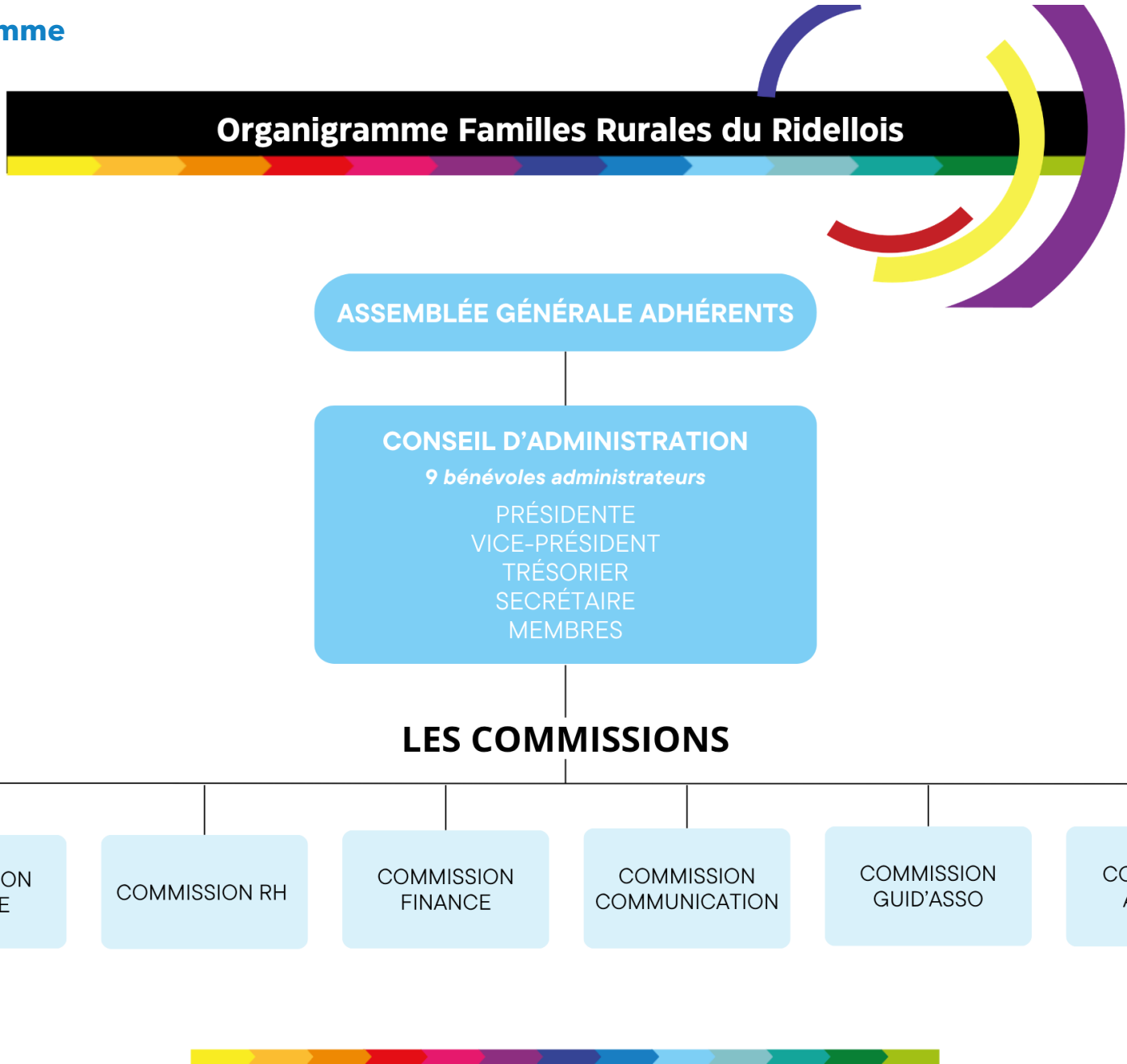

LE PÔLE ADMINISTRATIF

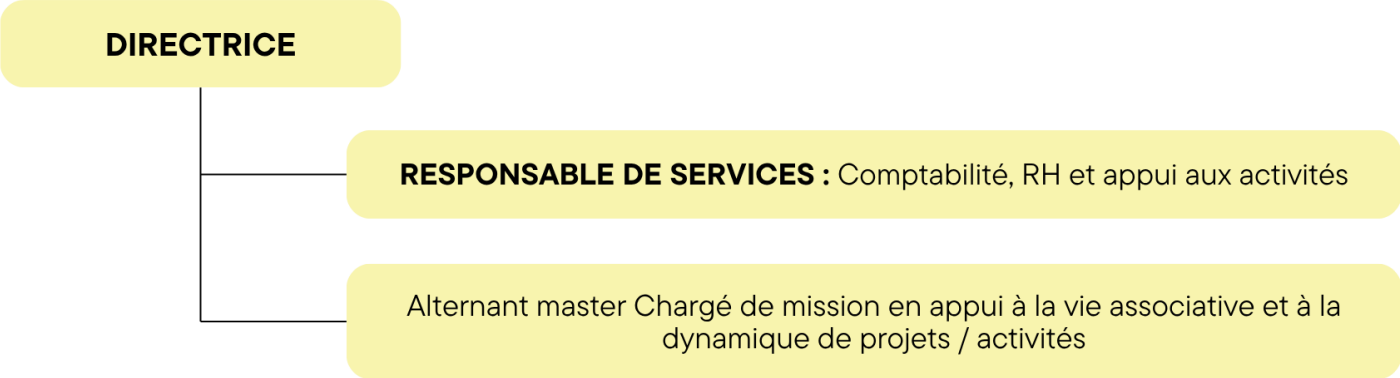

LE PÔLE PROJETS ET ACTIVITÉS

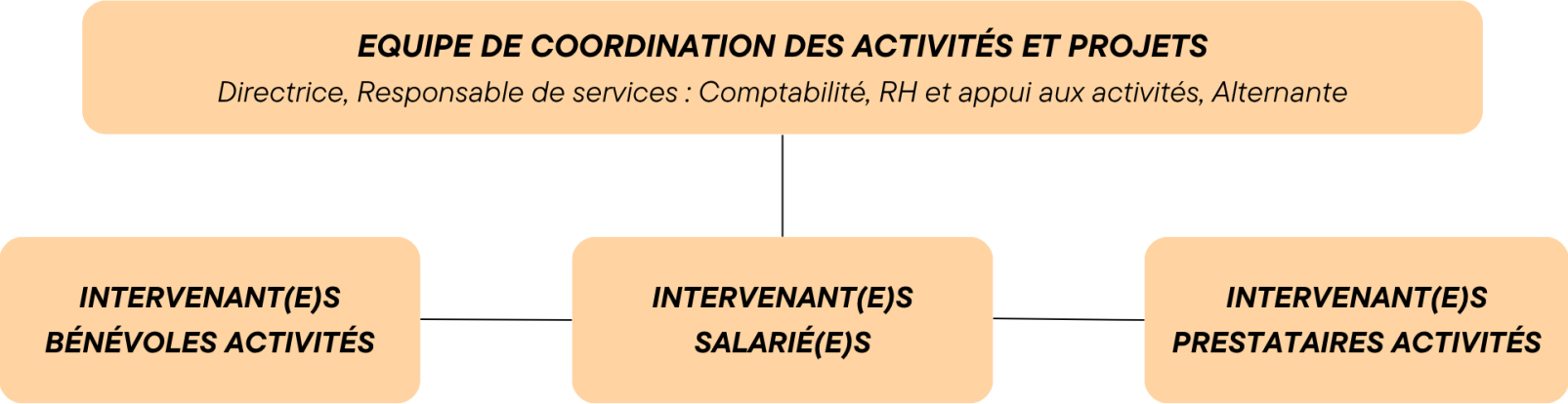

LE PÔLE ACCUEILS DE LOISIRS

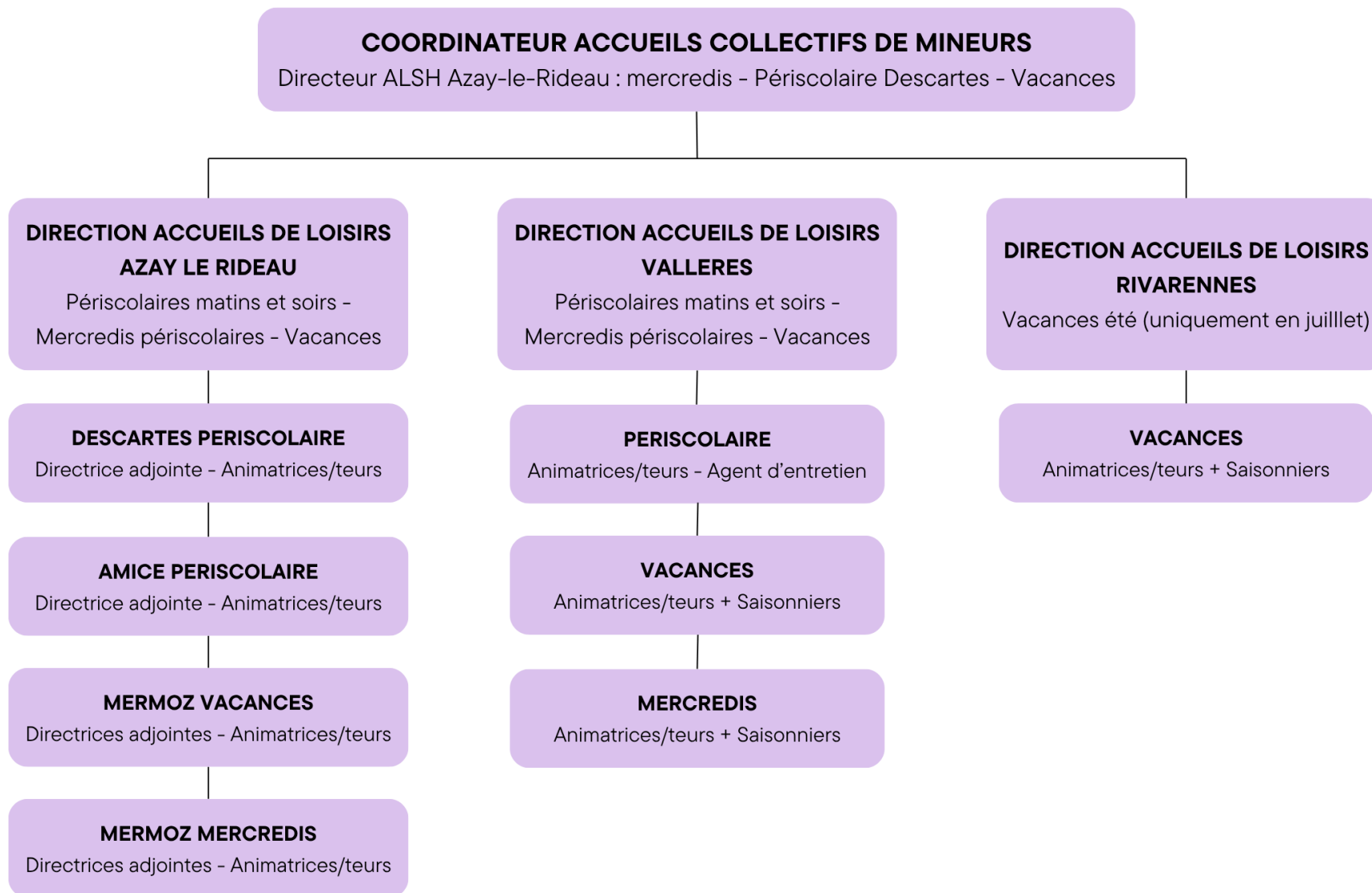

GESTION DES ACCUEILS DE LOISIRS

Présentation des accueils de loisirs à Azay-le-Rideau, Vallères et Rivarennnes

AZAY-LE-RIDEAU



VALLÈRES



RIVARENNES





Présentation

L'association Familles Rurales du Ridellois gère plusieurs structures d'accueils de loisirs dans les communes d'Azay-le-Rideau, Vallères (pendant les vacances, les mercredis et le périscolaire matin et soir) et Rivarennnes (pendant le mois de juillet).

Ces accueils ont été créés à l'initiative des parents adhérents pour répondre aux besoins des familles.

Tous les accueils fonctionnent grâce à la mise à disposition des locaux et des subventions de la Communauté de communes Touraine Vallée de l'Indre, à des prestations de la CAF Touraine et MSA et aux participations des familles (facturation).

Organisation des accueils et des animations

Tous nos accueils extrascolaires et périscolaires ont un agrément du Service Départemental à la Jeunesse, à l'Engagement et aux Sports (SDJES).

Les animations sont développées en fonction du projet pédagogique qui lui-même est écrit en fonction du projet éducatif et en accord avec le projet de territoire (PEDT Plan Mercredi). Les animations proposées respectent les rythmes des enfants et se mettent en place selon les thèmes retenus par les équipes d'animation lors des réunions de préparation.

Evolutions importantes en 2025

- Renforcement du groupe préados (CM2-5eme) pendant les vacances scolaires
- Augmentation de la capacité d'accueil sur le périscolaire élémentaire Descartes
- Renforcement des partenariats locaux (Ecoles, Résidence du Lys, SCAC...)

Les accueils

- **A Azay-le-Rideau**
 - Périscolaires matins et soirs
 - Amice : de la PS à la GS
 - Descartes : du CP au CM2
 - Les mercredis : de la PS au CM2
 - Les petites vacances : de la PS à la 5^{ème}
 - Les grandes vacances : juillet : de la PS au CM2 ; août : de la PS à la 5^{ème}

- Les mini-camps et selon le séjour : du CP à la 4^{ème}

- **A Vallères**

- Périscolaires matins et soirs
- Les mercredis : de la PS au CM2
- Les petites vacances : de la PS au CM2
- Les grandes vacances : juillet : de la PS à la 5^{ème} ; août : de la PS au CM2

- **A Rivarennnes**

- Les grandes vacances (en juillet) : de la PS au CM2

Ouverture des accueils

- **A Azay-le-Rideau**

PERISCOLAIRE AMICE ET DESCARTES		
	Matin	Soir
	<i>Lundi-mardi-jeudi-vendredi</i>	<i>Lundi-mardi-jeudi-vendredi</i>
Ecole maternelle Amice Dans les locaux de l'école	Ouverture de 7h15 à 8h45 Accueil des enfants entre 7h15 et 8h25	Ouverture de 16h30 à 18h45
Ecole primaire Descartes Dans les locaux de l'école	Ouverture de 7h15 à 8h30 Accueil des enfants entre 7h15 et 8h20	Ouverture de 16h30 à 18h45
MERCREDIS en période scolaire		
	Matin	Soir
Accueil de loisirs Mermoz 52 Avenue de la Gare	Ouverture de 7h30 à 18h30 Accueil des enfants entre 7h30 et 9h30 Arrivé et départ : entre 11h25 et 11h35 ou entre 13h30 et 14h00	Ouverture de 7h30 à 18h30 Arrivé et départ : entre 11h25 et 11h35 ou entre 13h30 et 14h00 Départ entre 17h00 et 18h30
PETITES ET GRANDES VACANCES		
	Matin	Soir

Accueil de loisirs Mermoz 52 Avenue de la Gare (Fermé pendant les vacances de Noël)	Ouverture de 7h30 à 18h30 Accueil des enfants entre 7h30 et 9h30	Ouverture de 7h30 à 18h30 Départ entre 17h00 et 18h30
---	---	---

- **A Vallères**

PERISCOLAIRE AMICE ET DESCARTES		
	Matin	Soir
	<i>Lundi-mardi-jeudi-vendredi</i>	<i>Lundi-mardi-jeudi-vendredi</i>
Accueils de loisirs ARC EN CENTRE 3 Voie d'Azay	Ouverture de 7h00 à 8h30 Accueil des enfants entre 7h et 8h20	Ouverture de 16h15 à 18h30
MERCREDIS en période scolaire		
	Matin	Soir
Accueils de loisirs ARC EN CENTRE 3 Voie d'Azay	Ouverture de 7h30 à 18h30 Accueil des enfants entre 7h30 et 9h30 Arrivé et départ : entre 12h et 12h30 ou entre 13h30 et 14h00	Ouverture de 7h30 à 18h30 Arrivé et départ : entre 12h et 12h30 ou entre 13h30 et 14h00 Départ entre 17h00 et 18h30
PETITES ET GRANDES VACANCES		
	Matin	Soir
Accueils de loisirs ARC EN CENTRE 3 Voie d'Azay (Fermé pendant les vacances de Noël et les 3 premières semaines d'août)	Ouverture de 7h30 à 18h30 Accueil des enfants entre 7h30 et 9h30	Ouverture de 7h30 à 18h30 Départ entre 17h00 et 18h30



- **A Rivarennnes**

GRANDES VACANCES (EN JUILLET)		
	Matin	Soir
Accueils de loisirs BASSE VALLEE DE L'INDRE	Ouverture de 7h30 à 18h30 Accueil des enfants entre 7h30 et 9h30	Ouverture de 7h30 à 18h30 Départ entre 17h00 et 18h30



1. Accueils Périscolaires

Périscolaires MATINS / SOIRS

	Horaires	Evolution	Objectifs, thèmes, animations
Azay le Rideau maternelle Amice	<p>Ouverture : 7h15</p> <p>Fermeture : 18h45</p>	<p>Les temps forts ne sont plus les vendredis mais les jeudis soir, il y a une animatrice en plus et les effectifs permettent de proposer ce temps à davantage d'enfants. Cela évite d'avoir les deux temps forts périscolaires maternel et élémentaire en même temps. Les familles peuvent profiter de ces 2 moments.</p> <p>Premier projet commun avec l'école avec la création de décoration pour la fête de l'école.</p>	<p><u>Objectif :</u></p> <ul style="list-style-type: none"> - Accompagner les enfants vers davantage d'autonomie - Eveiller la créativité et la curiosité <p><u>Thèmes et animations :</u></p> <p>Chaque période entre deux vacances, il y a une animation proposée. Les activités manuelles sont en lien avec le temps fort. En effet, l'objectif est de créer des jeux ou des décorations spécifiques selon le thème du temps fort.</p> <p>Exemple : poules et poussins pour les vacances d'avril, décoration d'halloween pour les vacances d'automne, une fresque « cerf » pour Noël...</p> <p>Ces moments clés précédant les vacances rencontrent un véritable succès et sont très attendus par les familles. Ils constituent des occasions privilégiées de créer du lien, à la fois entre les familles et l'équipe d'animation, mais aussi plus largement entre les adhérents et l'association.</p> <p>Les enfants sont également en temps de jeu libre encadré, en extérieur ou en intérieur. Plusieurs pôles d'activités sont installés : jeux de société, livres, jeux de constructions, table « activités » ...</p> <p>Projet commun périscolaire/mercredis pour proposer un jeu de piste dans les rues d'Azay Le Rideau à Noël.</p>



<p>Azay le Rideau élémentaire Descartes</p>		<p>Temps fort du vendredi : il est possible qu'une famille vienne au temps fort sans être inscrit, c'était une demande de familles lors des commissions enfance.</p> <p>Suite à de nombreux enfants sur liste d'attente à la rentrée de septembre, nous avons pu, avec le SDJES, augmenter la capacité : de 100 à 112 places. Il n'y a plus de liste d'attente et une septième animatrice est désormais présente (augmentation du temps de travail d'un contrat existant)</p> <p>Il a été nécessaire d'organiser et de réguler les temps de jeux sportifs en fin de journée, ainsi que répartir les groupes de ping-pong par classe, afin d'assurer un meilleur équilibre dans la cour et de faciliter certaines activités avec les plus jeunes.</p>	<p><u>Objectifs :</u></p> <ul style="list-style-type: none"> - Favoriser le collectif - Favoriser la découverte et l'expérimentation - Impliquer les enfants dans des projets avec des partenaires <p><u>Thèmes et animations :</u></p> <p>Installation d'un planning d'animation : 2 animations proposées par soir. 1 activité manuelle et un jeu extérieur. Un planning est établi pour savoir qui fait quoi.</p> <p>Réalisés cette année : carte de vœux, suspension « peintre », décoration des fenêtres, cuisine pour les temps forts, vitraux, de nombreux jeux sportifs...</p> <p>Les temps forts le dernier vendredi avant les vacances scolaires ont été maintenus, avec des animations pour les enfants et leurs familles. Echanges et partages sont au rdv. C'est un succès et un temps attendu par les familles et les enfants.</p> <p>Projets avec l'école : décoration du hall, fabrication de décors pour la chorale de l'école sur le thème des oiseaux et le projet théâtre.</p> <p>Projet avec le comité des fêtes et la mairie : décoration du passe tête pour le carnaval.</p> <p>Projet commun périscolaire/mercredis pour proposer un jeu de piste dans les rues d'Azay Le Rideau à Noël.</p> <p>Le permis à point a été conservé pour réguler les comportements des enfants.</p>
<p>Vallères</p>	<p>Ouverture : 7h00</p> <p>Fermeture : 18h30</p>	<p>Changement d'équipe et arrivée d'une animatrice en Juin 2025 pour décharger la directrice du périscolaire (plus de 50 enfants la directrice ne compte plus dans le taux d'encadrement).</p>	<p><u>Objectifs :</u></p> <ul style="list-style-type: none"> - Eveiller la curiosité et la créativité - Favoriser la découverte



		<p>Les temps forts sont toujours aux rendez-vous tous les vendredis avant chaque période de vacances. A chaque temps fort son thème : Mexique, bar à soupe, ...</p>	<p><u>Thèmes et animations :</u></p> <p>En équipe, nous avons choisi de laisser aux enfants la liberté de décider de ce qu'ils souhaitent faire. Chaque soir, un animateur propose une activité, mais les enfants peuvent y participer ou non. Ils choisissent une activité, qu'elle soit encadrée ou libre.</p> <p>Projet décorations d'halloween en partenariat avec l'APE pour leur « Boom d'Halloween ».</p> <p>Atelier Théâtre (écriture, décor...) avec les grands et représentation le jour des 10ans.</p> <p>Mise en place des temps forts périscolaires avec les familles tous les vendredis avant les vacances (préparé avec les enfants) :</p> <ul style="list-style-type: none"> - Dégustation de produit mexicain - Dégustation de chocolat chaud et feuilletés <p><u>Fête des 10 ans de l'accueil de loisirs</u> : le 13 juin 2025, de 16h30 à 22h</p> <p>Au programme : magicien en déambulation, jeu sur l'alimentation mené par la fédération Familles Rurales 37, représentation de théâtre des enfants (préparé par un animateur du périscolaire), bar à sirop et crêpes (réalisées par l'APE de Vallères) gratuits.</p> <p>La soirée s'est terminée par un repas partagé avec les familles, les associations partenaires, les salariés, les partenaires et les bénévoles de l'association Familles Rurales.</p>
--	--	---	---



Périscolaires Mercredis

	Horaires	Evolution	Objectifs, thèmes, animations
Azay le Rideau	Ouverture : 7h30 Fermeture : 18h30	<p>La demande d'inscription dépasse le nombre de places disponibles. Une liste d'attente a donc été mise en place, et un transfert à l'accueil de loisirs de Vallères est proposé aux familles afin de leur offrir une solution de garde.</p> <p>Accompagnement des équipes d'animation par le Pôle Ressource Handicap pour l'inclusion des enfants en situation de handicap/ trouble du comportement dans els ACM</p> <p>Journée commune avec le centre de Vallères</p>	<p><u>Objectifs :</u></p> <ul style="list-style-type: none"> - Grandir : prendre des responsabilités, exprimer son ressenti, expérimenter, permettre le libre choix - Vivre ensemble : respecter les autres, discuter, échanger, partager, être tolérant, prendre du plaisir. <p><u>Thèmes et animations :</u> Chaque groupe à sa couleur selon la tranche d'âge.</p> <p>Jaune Orange PS/MS/GS Suivons les histoires de « Feuille », une fée au fil des saisons dans une forêt enchantée.</p> <p>Verts CP CE1 : Découverte du monde du sport, à travers de nouveaux jeux ou anciens. L'aspect manuelle est abordé par la création de jeux et de décors.</p> <p>Bleus CE2 CM1 CM2 : Place aux saisons avec un grand S ! Saison culturelle, sportive, littéraire, culinaire ou même la mode. L'objectif est d'être à l'écoute des envies des enfants : ils proposent également leurs activités.</p> <p>Des projets communs à tous les groupes sont organisés comme la préparation du carnaval ou le temps fort de Noël avec une boom finale. La sortie de Noël de tous les enfants à la forteresse de Montbazon a eu un fort succès.</p>



Vallères	Ouverture : 7h30 Fermeture : 18h30	Hausse des effectifs due aux transferts des enfants d'Azay-le -Rideau vers Vallères. Laissé au libre choix des familles. Ce qui a engendré l'embauche d'une animatrice dû à la hausse des effectifs chez les maternelles.	<p><u>Objectifs :</u></p> <ul style="list-style-type: none"> - Implication des enfants dans l'accueil de loisirs - Exprimer son ressenti - Permettre le libre choix <p><u>Thème : 3-6 ans :</u></p> <p>Découverte des pays</p> <ul style="list-style-type: none"> - Découverte du monde : par le goût et les odeurs (cuisine). - Sensibiliser les enfants à la diversité culturelle dans le monde - Réaliser des activités manuelles inspirées des arts traditionnels de différents pays - Découvrir les vêtements, drapeaux, monuments ou symboles de différentes cultures <p><u>6-7 ans :</u></p> <ul style="list-style-type: none"> - Le système solaire - Eveiller la curiosité - Développer l'imaginaire - Favoriser l'esprit d'équipe par des ateliers collaboratifs <p><u>8-11 ans :</u></p> <ul style="list-style-type: none"> - Découvrir les pays, continents à travers leurs cultures et leurs traditions - Découvertes culturelles : Organiser des jeux ou des sports traditionnels et initier les enfants à l'écriture des différents pays. - Education à la diversité : sensibiliser les enfants à la diversité culturelle dans le monde et développer le respect des différences et la tolérance. <p>Art et créativité : réaliser des activités manuelles inspirées des arts traditionnels de différents pays et utiliser des méthodes différentes.</p> <p><u>Temps forts :</u></p> <p>Des projets communs sont réalisés : la semaine sans écran avec l'APE de Vallères, la fête du court métrage, le clip de Noël et la sortie commune pour Noël avec l'ALSH d'Azay le rideau, les olympiades avec l'école, fête de l'école, , marché de Noël avec APE ...</p>
----------	---------------------------------------	--	--



Fréquentation 2025 : Périscolaires

AZAY-LE-RIDEAU

Maternelle Amice

Capacité maximum d'accueil	60
----------------------------	-----------

Nombre d'enfants à l'année	128 (+12)	
Moyenne de présences facturées par jour	<i>Matin</i>	35.7 (+6.7)
	<i>Soir</i>	46.8 (+5.8)

Elémentaire Descartes

Capacité maximum d'accueil	Passé de 94 à 112 en oct 2025
----------------------------	--------------------------------------

Nombre d'enfants à l'année	204 (+24)	
Moyenne de présences facturées par jour	<i>Matin</i>	54.3(+6.3)
	<i>Soir</i>	84.7 (+4.7)

VALLERES

Arc en centre

Capacité maximum d'accueil	80
----------------------------	-----------

Nombre d'enfants à l'année	129 (-6)	
Moyenne de présences facturées par jour	<i>Matin</i>	26.8 (+0.3)
	<i>Après-midi</i>	56.4 (-2.6)

Fréquentation 2025 : Périscolaires mercredis

AZAY-LE-RIDEAU

Mermoz

Capacité maximum d'accueil	106
----------------------------	------------

Nombre d'enfants à l'année	261 (+36)
261 Moyenne de présences facturées par jour	102 (-0.62)

VALLERES

Arc en centre

Capacité maximum d'accueil	80
----------------------------	-----------

Nombre d'enfants à l'année	193 (+8)
Moyenne de présences facturées par jour	63.56 (+3.12)

2. Accueils Extrascolaires

Petites vacances :

Renforcement groupe pré-ados :

Afin de créer une véritable Passerelle entre l'enfance de la jeunesse, l'association a renforcé l'accueil du groupe CM2-5eme pendant les vacances scolaires.

Les objectifs étant de :

- * Répondre au mieux aux besoins de cette tranche d'âge, trop jeune pour le l'accueil jeunesse et trop âgés pour l'ALSH.
- * Proposer un accueil sécurisé et sécurisant pour les familles.
- * Faire le trait d'union entre l'ALSH et les accueils jeunesse de la CCTVI.

Actions mise en place en 2025 :

- * Une animatrice salariée de Familles Rurales (Stéphanie), ayant de l'expérience en jeunesse et qualifiée BPJEP est en charge de suivre ce groupe et ses projets, à l'année.
- * Un budget spécifique est alloué à ce groupe pour la réalisation de leurs projets et leurs activités.
- * Les jeunes de ce groupe sont impliqués dans les projets avec des outils spécifiques de participation.
- * Un fonctionnement-planning propre à ce groupe est élaboré.
- * La collaboration avec les accueils jeunesse de la CCTVI est renforcée pour proposer des activités, sorties ou projets communs et des échanges réguliers.
- * Développement de partenariats ou renforcement de ceux en place (associations, clubs sportifs, monuments, collectivités ...).

Afin d'assurer une cohérence et une continuité tout au long de l'année, ce groupe de jeunes a été accueilli à l'ALSH de Vallères au mois de juillet, l'ALSH d'Azay-le-Rideau ayant atteint sa capacité maximale d'accueil.

	Horaires	Objectifs, thèmes, animations
Azay le Rideau	Ouverture : 7h30 Fermeture : 18h30	<u>Hiver</u> : « Blanc comme neige » Objectif : L'équipe de direction a souhaité mettre l'accent sur la participation des enfants au sein de leur accueil de loisirs. Faire participer les enfants, c'est souvent leur permettre un choix parmi plusieurs activités et leur faire élaborer des règles de vie collective. Chaque groupe a imaginé un projet autour de cette expression : la couleur blanche et le froid. Exemple : Karine est coincée dans le chalet ! il faut la délivrer ! jeux activités manuelles, enquête ont été au rendez-vous. Fabrication de télécabine pour décorer le centre. Choix des activités (peinture gonflante, jeux diverses) et rallyes dans Azay le rideau, jeux au gymnase. <u>Printemps</u> : « Avoir la tête dans les Etoiles »



		<p>Objectif : L'équipe de direction a constaté que les quatre groupes d'enfants se mélangeaient peu. Pendant les vacances, chaque groupe prépare ses propres projets, ce qui limite les échanges et les activités communes. De plus, le travail d'équipe se fait en binôme, alors qu'une dizaine d'animateurs/trices sont présents.</p> <p>Nous souhaitons donc favoriser les rencontres entre les membres de l'équipe, entre les enfants, à des moments dédiés. Pour cela, nous mettons en place le « vendredi méli-mélo », un temps où tous les enfants sont mélangés autour d'activités communes et de la préparation d'un goûter partagé.</p> <p>Deux possibilités s'offraient à l'équipe pour le thème « Avoir la tête dans les étoiles » : La thématique du « rêve » ou celle de l'« Astronomie »</p> <p>Exemple : Bienvenue à l'agence spatiale Mermoz. Départ immédiat pour la visite du système solaire à bord de votre fusée. Création de planète, jeux collectifs, cuisine, activités manuelles : voie lactée, montgolfière.</p> <p><u>Automne</u> : « Les créatures »</p> <p>Objectif : Développer la créativité et l'imaginaire des enfants. Cela leur permet d'inventer des histoires, de rêver et de s'exprimer librement. En créant leur propre univers, ils prennent confiance en eux tout en s'amusant.</p> <p>Chaque groupe a travaillé autour d'une ou plusieurs « créatures ». Chez les plus grands, chaque enfant a imaginé et créé la sienne. Toutes ces créatures partent ensuite pour le pays des monstres, avec une étape dans un hôtel. Après la première nuit, elles découvrent qu'il ne s'agit pas d'un hôtel luxueux, bien au contraire !</p> <p>Exemples d'activités : création de créatures (imagination, peinture), grand jeu (infection zombie), atelier cuisine (« mordu par Dracula »), jeux sportifs (courses de squelettes), chant des fantômes.</p>
Vallères	<p>Ouverture : 7h30</p> <p>Fermeture : 18h30</p>	<p><u>Hiver</u> : « Le nouvel an chinois »</p> <p>Objectifs :</p> <ul style="list-style-type: none"> - Développer leur imagination - Exprimer son ressenti - Exprimer sa créativité <p>L'objectif de la première semaine avec les grands était de créer un kamishibai et de filmer l'histoire. Pour la deuxième semaine, le but était de réaliser ensemble une fresque autour des éléments marquants de la Chine.</p> <p><u>Printemps</u> : « Le printemps est là »</p> <p>Objectif :</p> <ul style="list-style-type: none"> - Laisser le libre choix : nous avons travaillé en équipe pour mettre en place une échelle de participation (1 : proposer une seule activité ; 2 : proposer une activité et avoir le choix de ne pas la faire ; 3 : proposer 2 activités aux choix ; 4 : proposer plusieurs activités aux choix (dont ne rien faire) ; 5 : laisser le choix de l'activité aux enfants) - Respecter l'environnement



	<p>Le but est que chaque semaine nous sortions du centre afin d'aller se promener en forêt. La seule consigne demandée à l'équipe était que chaque vendredi un panel d'activités soit proposé aux enfants et qu'ils s'inscrivent sur une activité qu'ils souhaitaient faire.</p> <p><u>Automne</u>: « Dia de los muertos » Objectif : - Apprendre à devenir autonome - S'ouvrir à la culture musicale</p> <p>Pour les vacances d'automne, l'équipe de direction a choisi de proposer un thème différent du traditionnel Halloween. L'idée est de célébrer la fête des morts de manière plus joyeuse, à la façon du Mexique, avec le thème « Día de los Muertos », en s'inspirant du film Disney <i>Coco</i>.</p> <p>Ce choix s'explique aussi par la collaboration avec l'APE de l'école de Vallères, qui organise un boom d'Halloween le dernier vendredi. Elle nous a demandé de réaliser la décoration de la salle ainsi que de proposer des jeux pour les enfants.</p> <p>Par ailleurs, l'équipe de direction a fixé un objectif pédagogique pour ces vacances : s'ouvrir à la culture musicale. L'équipe d'animation a donc décidé de travailler autour de la musique à travers le monde. Ainsi, sur deux matinées, des activités musicales (danse, chant, instruments...) liées à un continent ont été proposées aux enfants.</p>
--	---



Fréquentation 2025 : Extrascolaire petites vacances

AZAY-LE-RIDEAU

Mermoz

Capacité maximum d'accueil	106
----------------------------	------------

Nombre d'enfants à l'année	319 (0)
Moyenne de présences par jour	79.2 (+0.6)

VALLERES

Arc en centre

Capacité maximum d'accueil	80
----------------------------	-----------

Nombre d'enfants à l'année	127 (+20)
Moyenne de présences par jour	26.9 (+2.6)

Grandes Vacances d'été

Décision d'avoir les mêmes objectifs et la même thématique sur les trois structures afin de resserrer les liens entre les trois sites (équipes d'animation et enfants) et développer l'esprit d'appartenance à une même association.

	Horaires	Evolution	Objectifs, thèmes, animations
Azay le Rideau	<p>Ouverture : 7h30</p> <p>Fermeture : 18h30</p>	<p>Fête du centre du mois d'aout : spectacle proposé par un groupe de musique « la vache qui rock » avec un fil rouge sur le mois pour apprendre les chansons.</p> <p>Moins de préparation pour les équipes d'animation.</p> <p>Temps fort apprécié par les familles et les enfants.</p>	<p>L'équipe de direction a choisi un objectif commun : « Favoriser la découverte de notre environnement local »</p> <p>Puis les animateurs ont choisi : « Favoriser un climat convivial pour des vacances épanouissantes »</p> <p>La <u>thématique</u> a été choisie par l'équipe de direction et commune aux accueils de loisirs de l'été : « Siméon le Caméléon a perdu ses couleurs et il faut l'aider à les retrouver ! »</p> <p>À Rivarennnes, les enfants ont aidé Siméon à retrouver les bijoux des couleurs primaires, volés par la sorcière Agrippine... chaque semaine une couleur est retrouvée pour que l'arc-en-ciel et le Caméléon retrouvent leurs belles couleurs.</p> <p>La fête du centre ouverte aux familles est toujours un moment privilégié pour échanger avec les familles et retrouver une convivialité équipe/enfants/familles/association/partenaires.</p>
Vallères	<p>Ouverture : 7h30</p> <p>Fermeture : 18h30</p>	<p>Accueil du groupe préados en juillet pour des raisons de capacité d'accueil insuffisant à Azay Le Rideau.</p> <p>Une directrice détachée de l'animation dû à l'effectif important avec le groupe pré-ados.</p>	<p><u>Temps forts :</u></p> <ul style="list-style-type: none"> - Intervention USEP pour une initiation cirque (Vallères et Rivarennnes) - Sortie en forêt ; Rivarennnes - Sortie Caravane sportive à l'Ile Bouchard (les trois structures) - Visite de la Maison de la Poire Tapée (Rivarennnes)

Rivarennnes	<p>Ouverture : 7h30</p> <p>Fermeture : 18h30</p>	<p>La deuxième réunion de préparation avec les animateurs a eu lieu à Azay-le-Rideau. Ce qui a permis d'avoir du matériel à disposition.</p> <p>Utilisation de la salle des fêtes de Rivarennnes pour l'intervention USEP : grand espace intérieur.</p> <p>L'achat d'un chariot de randonnée permet de sortir plus facilement des locaux et de profiter davantage des activités en extérieur.</p>	<ul style="list-style-type: none"> - Fête du centre pour chacune des structures - Sortie au lac de Rillé (les trois structures) - Sortie et baignade au lac de Saumur (Valleres et Azay) - Initiation escrime (Azay) - Atelier peinture végétales (Azay aout) - Festival Terre du son (Valleres - ados)
-------------	--	---	---



Fréquentation 2025 : Extrascolaire grandes vacances

AZAY-LE-RIDEAU

Mermoz

Capacité maximum d'accueil	106
----------------------------	------------

Nombre d'enfants à l'année	302 (+4)
Moyenne de présences facturées par jour JUILLET	91.6(+4.6)
Moyenne de présences facturées par jour AOUT	61.1 (+3.6)

Mini-camps

Capacité maximum par Mini-Camps et nuits sous tente	16
---	-----------

Nombre d'enfants à l'année	96 (-15)
Moyenne de présences facturées par Mini-Camps	15.1 (-1)

VALLERES

Arc en centre

Capacité maximum d'accueil	80
----------------------------	-----------

Nombre d'enfants à l'année	122 (+17)
Moyenne de présences facturées par jour	41.9(+7.2) (Groupe pré-ados en plus)

RIVARENNES

Basse Vallée de l'Indre

Capacité maximum d'accueil	36
----------------------------	-----------

Nombre d'enfants à l'année	67 (+11)
Moyenne de présences facturées par jour	32.1(+0.3)

ACTIVITES CULTURELLES ET SPORTIVES



**LOISIRS
ET CULTURE**
Bouger, sortir, découvrir

Nombre de participants







Faits marquants



- Représentation des groupes Modern Street Jazz et Bollywood, le 12 juin 2025, salle Rodin d'Azay le Rideau
- En juin 2025 : fin de l'activité danse Bollywood suite au départ de l'intervenante
- Participation au forum des associations le samedi 6 septembre 2025, à Azay-le-Rideau, avec démonstrations de danse country et en présence de nombreux intervenants
- Bal country, le 9 novembre 2025, à la Salle Rodin d'Azay-le-Rideau, organisé en partenariat avec l'association « Cactus Country Danse »
- 3 nouvelles activités hebdomadaires sport-santé, depuis la rentrée 2025 : Yoga sur Chaise, Taiji Quan et Qi Gong







Présentation et évolution des activités de la saison 2025-2026 :



<u>Activité</u>	<u>Description</u>	<u>Jour et horaires</u>	<u>Lieu</u>	<u>Public</u>	<u>Nombre d'inscrits</u>
<p>Chant en famille Prestataire</p> 	<p>La voix, ce lien qui tisse la relation Destiné aux enfants jusqu'à 7 ans accompagnés par leurs parents, grands-parents c'est une invitation à s'offrir une parenthèse pour soi et vivre un moment privilégié avec votre ou vos enfants pour le plaisir de chanter en famille selon la démarche de la Psychophonie Marie Louise Aucher®.</p>	<p>Un samedi par mois 11h15-12h</p>	<p>Azay-le-Rideau Accueil de loisirs Mermoz</p>	<p>Familles</p>	<p>2023-2024 7 familles</p> <p>2024-2025 4 familles</p> <p>2025-2026 4 familles</p>
<p>Country Prestataire</p> 	<p>La danse country est d'origine anglaise du XVIIe siècle. Une danse country se danse à quatre, six ou huit danseurs, voire davantage. Les danseurs sont disposés en cercle, en carré ou en deux colonnes.</p>	<p>Lundi 19h-20h & 20h-21h Possibilité de participer aux 2 séances</p>	<p>Cheillé Salle polyvalente</p>	<p>Ados- adultes</p>	<p>2023-2024 25 inscrits</p> <p>2024-2025 27 inscrits</p> <p>2025-2026 27 inscrits</p>

<p>Couture Partenaire</p> 	<p>Cette activité en partenariat avec « Ma Bulle couture » propose des cours de couture pour débutant.e.s et confirmé.e.s : apprentissage des points de bases, prise en main de la machine, travail des matières courantes et patrons de couture ...</p>	<p>Un jeudi par mois A 15h ou à 17h30</p>	<p>Azay-le-Rideau Accueil de loisirs Mermoz</p>	<p>Enfants - adultes</p>	<p>2023-2024 9 inscrits</p> <p>2024-2025 7 inscrits</p> <p>2025-2026 8 inscrits</p>
<p>Dessin-peinture Partenaire</p> 	<p>L'atelier propose des cours de dessin basés sur l'apprentissage traditionnel du croquis, de la composition et l'étude de volume, ainsi que l'initiation aux techniques de mise en couleur les plus courantes : encre, aquarelle, acrylique, huile, ainsi qu'aux techniques « sèches » : crayons, sanguine, fusain, pastels.</p>	<p>Mardi : 14h30-16h30 17h30-19h30</p>	<p>Azay-le-Rideau Accueil de loisirs Mermoz</p>	<p>Adultes</p>	<p>2023-2024 10 inscrits</p> <p>2024-2025 16 inscrits</p> <p>2025-2026 13 inscrits</p>
<p>Marche et découvertes Bénévoles référents</p> 	<p>La marche et découverte se déroule tous les mardis et jeudis, le départ se fait à l'aire de covoiturage à Azay Le Rideau à 13h30. Les parcours varient chaque semaine. Des sorties sont organisées dans l'année. Les parcours varient également chaque semaine.</p>	<p>Mardi Jeudi A partir de 13h30</p>	<p>Ridellois et Touraine</p> <p>Rdv à l'aire de covoiturage à Azay-le-Rideau</p>	<p>Adultes</p>	<p>2023-2024 30 inscrits</p> <p>2024-2025 38 inscrits</p> <p>2025-2026 44 inscrits</p>

<p>Modern Street Jazz Prestataire</p> 	<p>La danse Modern'Street Jazz réunit différents courants de danse, notamment le jazz et la danse moderne, mais s'inspire également de tout ce qui fait notre monde, des danses traditionnelles au monde d'aujourd'hui.</p>	<p>Jeudi</p> <p>6-9 ans : 17h-17h45</p> <p>10-13 ans : 17h50-18h50</p>	<p>Salle des fêtes de Vallères</p>	<p>Enfants Ados</p>	<p>2023-2024 17 inscrits</p> <p>2024-2025 36 inscrits</p> <p>2025-2026 38 Inscrits</p>
<p>Motricité enfant Salariée</p> 	<p>La Motricité enfant est une discipline proposée aux enfants de 2 à 6 ans, avec une éducation psychomotrice orientée, avec laquelle l'enfant aborde les prémices des activités gymniques. Ces dernières jouent un rôle irremplaçable dans le développement psychomoteur et la sociabilité de l'enfant. Cette activité participe au développement de la motricité des jeunes enfants</p>	<p>Samedi matin 9h15-10h15</p>	<p>Azay-le-Rideau Dojo</p>	<p>Enfants 2-6 ans</p>	<p>2023-2024 14 inscrits</p> <p>2024-2025 17 inscrits</p> <p>2025-2026 11 inscrits</p>
<p>Pilates Salariée</p> 	<p>Activité qui porte le nom de son créateur Joseph PILATES, elle est considérée comme une activité douce, même si elle nécessite un engagement profond des muscles sollicités. Grâce à cela cette méthode permet un renforcement musculaire profond des muscles travaillés et aussi des muscles auxiliaires aux mouvements effectués.</p>	<p>Lundi</p> <p>Niveau confirmé : 18h30-19h30</p> <p>Niveau débutant : 19h40-20h30</p>	<p>Azay-le-Rideau Gymnase Bellevue</p>	<p>Adultes</p>	<p>2023-2024 21 inscrits</p> <p>2024-2025 31 inscrits</p> <p>2025-2026 45 inscrits</p>

<p>La voix en chemin Prestataire</p> 	<p>Une pause pour soi, au fil de soi. C'est une proposition à venir goûter les liens entre corps et voix, souffle et expression. L'intervenante vous propose de laisser de côté les petits tracas du quotidien pour passer un moment convivial et joyeux tout en découvrant les bienfaits de chanter ensemble selon la démarche de la Psychophonie Marie Louise Aucher®.</p>	<p>Un jeudi par mois 19h-20h30</p> <p>Un vendredi par mois 10h-11h30</p>	<p>Azay-le-Rideau Accueil de loisirs Mermoz</p>	<p>Adultes</p>	<p>2023-2024 10 inscrits</p> <p>2023-2024 15 inscrits</p> <p>2025-2026 12 inscrits</p>
<p>Stretching Salariée</p> 	<p>La plupart des êtres humains ont une vie sédentaire, des habitudes motrices identiques imposées. Le corps connaît des périodes d'inaction prolongée de plus en plus longues, les besoins d'adaptation-survie allant en diminuant. Heureusement l'intelligence du corps pallie ces mauvaises habitudes en mettant des processus physiologiques afin de sauvegarder l'intégrité de ses fonctions vitales.</p>	<p>Lundi 17h30-18h30</p>	<p>Azay-le-Rideau Gymnase Bellevue</p>	<p>Adultes</p>	<p>2023-2024 17 inscrits</p> <p>2024-2025 10 inscrits</p> <p>2025-2026 09 inscrits</p>
<p>Yoga sur chaise Prestataire</p> 	<p>Cette pratique reprend les techniques du Hatha yoga sur une chaise et en douceur ! A travers ce cours, venez renforcer vos muscles, améliorer votre flexibilité, favoriser la relaxation et le bien-être, réduire votre stress et l'anxiété, réduire les raideurs, les</p>	<p>Vendredi 10h - 11h</p>	<p>Azay-le-Rideau Accueil de loisirs Mermoz</p>	<p>Adultes</p>	<p>2025 : Activité hebdomadaire en test de janvier à juin 2025 Hebdomadaire à partir de sept 2025</p>

	douleurs et les courbatures, tout en douceur...				2025-2026 11 inscrits	
<p>Hatha Yoga</p> <p>Prestataire</p> 	<p>A l'origine, qui remonte à des milliers d'années, le Yoga est une philosophie, un art et une science de la vie.</p> <p>Il est toujours un moyen de se relier mieux à soi et aux autres.</p> <p>Que l'on y trouve d'abord des techniques pour moins souffrir de maux liés à la vie actuelle peut être une motivation valable pour débiter. Si l'on poursuit, il nous ouvre à une meilleure compréhension de soi et de la vie.</p>	Mardi 9h30-10h45	Azay-le-Rideau Dojo	Adultes	2023-2024 23 inscrits	
					2024-2025 28 inscrits	2025-2026 24 inscrits
		Mercredi 18h15-19h30	Azay-le-Rideau Gymnase		2023-2024 18 inscrits	2024-2025 26 inscrits
		Samedi 10h à 11h 15	Accueil de loisir, Azay le Rideau		2025-2026 6 inscrits	

<p>Taiji Quan</p> 	<p>Le Tai-Chi est un dérivé de l'art martial traditionnel, dont les pratiquants exécutent avec fluidité un enchaînement de mouvements circulaires et continus, réalisés lentement et dans un ordre précis. La maîtrise de la respiration y joue un rôle essentiel, car elle permet d'harmoniser le corps et l'esprit</p>	<p>Jeudi 19h à 20h15</p>	<p>Salle Camille Claudel de Cheillé</p>	<p>Adultes</p>	<p>2025-2026 8 inscrits</p>
<p>Qi Gong</p> 	<p>Pratique chinoise traditionnelle, le Qi Gong est une forme de gymnastique énergétique où le corps est mis en mouvement, lentement, progressivement, dans la perspective de rechercher l'équilibre physique et psychique chez son pratiquant. La diversité des postures (immobilité, étirement, respiration, visualisation) contribue à une meilleure souplesse, à une plus grande mobilité et à un mieux-être global.</p>	<p>Jeudi 09h30 à 10h45</p>	<p>Accueil de loisir Azay -le -rideau</p>	<p>Adultes</p>	<p>2025-2026 6 inscrits</p>



Agrément « Espace de Vie Sociale » (mis en pause au 31/12/2022)

En avril 2022, l'association a obtenu l'agrément par la Caf Touraine.

Cependant, en 2022, l'association n'a pas obtenu les subventions nécessaires à son bon fonctionnement, qui a engendré une activité déficitaire. L'association fait face depuis 4 ans à des augmentations de charges, dues notamment à des revalorisations du SMIC, des points d'indice, des charges sociales et donc, de la masse salariale. Tous ces éléments financiers ont amené l'association à demander l'arrêt de l'agrément auprès de la CAF au 31 décembre 2022.

Malgré cela, l'association s'est adaptée en revoyant sa communication, en réorganisant les activités sportives et de loisirs, en optimisant les ressources humaines, notamment avec le recrutement de stagiaires et alternants. Tout cela a permis de trouver les moyens de continuer les actions d'animation locale auprès des habitants et d'avoir un fonctionnement et des finances assainis.

Forum des associations

En 2025, l'association a pris part au forum des associations d'Azay-le-Rideau, organisé le samedi 6 septembre de 10h à 13h. À cette occasion, des démonstrations de danse country ont été proposées. Ces forums constituent des moments clés pour l'association, marqués par une forte affluence et de nombreuses rencontres avec des personnes venues s'informer sur ses activités.

Le soutien aux initiatives d'habitants

L'association accompagne les habitants du territoire qui souhaitent développer des projets près de chez eux. En partenariat avec Culture du Cœur Tours et Val Touraine Habitat, nous avons initié plusieurs projets d'activités ludiques pour lutter contre l'isolement de nos voisins qui résident dans les logements des Varennes à Azay le Rideau et faire vivre la salle commune au rez-de-chaussée.

Cafés et ateliers pour les proches aidants

Les Cafés des aidants® sont des lieux ouverts à tous les proches aidants quels que soient l'âge et la maladie de la personne accompagnée. Ils peuvent échanger avec d'autres aidants, partager leurs expériences et s'informer sur les aides possibles. Le café des aidants© a ouvert ses portes en février 2022 au sein de l'accueil de loisirs Mermoz d'Azay-le-Rideau, à raison d'un jeudi après-midi par mois (hors vacances scolaires). Ce projet est porté par la Fédération Familles Rurales 37.



Guid'Asso



Depuis décembre 2022, l'association du Ridellois est informateur Guid'Asso. Au niveau départemental, le réseau Guid'Asso est coordonné par le SDJES (Service départemental à la jeunesse, à l'engagement et aux sport), et par les associations

ID 37 et Ligue de l'Enseignement 37. Fruit d'un travail de co-construction entre les services de l'État et Le Mouvement Associatif, le réseau Guid'Asso a vocation à être un service de proximité d'accueil, d'orientation, d'information et d'accompagnement des associations loi 1901 ou de droit local d'Alsace-Moselle.

Il est composé de structures locales diverses (associations, institutions, mairies, etc.) qui accueillent, orientent, informent et accompagnent toute personne désireuse de s'informer ou investie dans la vie associative - bénévoles, dirigeants associatifs, porteurs de projet, collectivités - quels que soient le domaine d'intervention et le territoire d'implantation.

L'objectif est de mettre en œuvre une politique de l'accompagnement associatif agile et renouvelée qui permette une réponse adaptée aux besoins des porteurs de projets et des associations tout au long de leurs parcours de vie, favorise de manière structurelle leur renforcement et soutienne le développement du tissu associatif local.

En 2025, nous avons accompagné 21 associations (soit 37 sollicitations) en rendez-vous physique et/ou téléphonique, pour répondre à leurs questionnements. Les différentes préoccupations de ces associations ou porteurs de projet tournaient autour du Financements, Modèle socio-économique, de l'emploi, des projets et activités puis de la gestion de conflits.

De plus, 38 associations ont participé à nos soirées apéro-rencontres entre associations à Azay-Le-Rideau, Saché et Lignières-de-Touraine. Ces temps conviviaux ont permis le partage de pratiques, de l'interconnaissance, de répertorier les besoins des associations et de renforcer la visibilité du réseau Guid'asso sur le territoire du Ridellois.

La Fête du court métrage

L'association participait pour la 5ème année consécutive à la Fête du Court du 19 au 25 mars 2025. Cet événement national est destiné à faire connaître le court métrage d'auteur au plus grand nombre. Des projections privées ont eu lieu auprès des enfants des accueils de loisirs d'Azay-le-Rideau et de Vallères. L'association a également proposé une projection publique au profit des familles du Ridellois, en ciné débat, le vendredi 21 mars 2025, à l'accueil de loisirs Mermoz. Une sélection de courts métrages et des doublages du groupe de pré-ados de Mermoz et de l'accueil ados d'Azay-le-Rideau ont été diffusés. Cette soirée a réuni 28 participants, venus profiter d'un moment convivial, conclu par un repas partagé.



Bilan financier

Plaquette expert-comptable des comptes annuels 2025

BILAN

	Brut	Amortissement Dépréciations	Net au 31/12/25	Net au 31/12/24
ACTIF				
Frais d'établissement (I)				
Immobilisations incorporelles				
Frais de développement				
Donations temporaires d'usufruit				
Concessions, brevets et droits assimilés	5 212,25	5 004,00	208,25	418,25
Fond commercial				
Autres immobilisations incorporelles				
Immob. en cours / Avances et acomptes				
Immobilisations corporelles				
Terrains				
Constructions				
Installations techniques, matériel et outillage	1 370,60	1 370,60		
Autres immobilisations corporelles	43 053,53	41 837,53	1 216,00	2 430,16
Immob. en cours / Avances et acomptes				
Biens reçus par legs / donations destinés à être				
Immobilisations financières				
Participations				
Créances rattachées à des participations				
Autres titres immobilisés	50,00		50,00	
Prêts				
Autres immobilisations financières	1 350,00		1 350,00	
Total Actif immobilisé (II)	51 036,38	48 212,13	2 824,25	2 848,41
Stocks et en-cours				
Matières premières et autres approv.				
En cours de production de biens				
En cours de production de services				
Produits intermédiaires et finis				
Marchandises				
Avances et acomptes versés sur commandes	8 187,80		8 187,80	8 576,60
Créances				
Usagers et comptes rattachés	44 538,64	700,44	43 838,20	42 448,68
Créances reçues par legs ou donations				
Autres créances	86 934,72		86 934,72	82 196,97
Charges constatées d'avance	1 370,81		1 370,81	1 710,81
Divers				
Valeurs mobilières de placement				
Instruments de trésorerie				
Disponibilités	213 557,08		213 557,08	221 057,07
Total Actif circulant (III)	354 589,05	700,44	353 888,61	355 990,13
Frais d'émission des emprunts (IV)				
Prime de remboursement des emprunts (V)				
Ecart de conversion / Diff. d'évaluation (VI)				
TOTAL ACTIF (I+II+III+IV+V+VI)	405 625,43	48 912,57	356 712,86	358 838,54

	Net au 31/12/25	Net au 31/12/24
PASSIF		
Fonds propres sans droit de reprise		
Première situation nette établie		
Fonds propres statutaires		
Dotations non consommables		
Autres fonds propres sans droit de reprise		
Fonds propres avec droit de reprise		
Fonds statutaires avec droit de reprise		
Autres fonds propres avec droit de reprise		
Ecarts de réévaluation		
Ecarts d'équivalence		
Réserves	4 700,00	4 700,00
Réserve légale		
Réserves statutaires ou contractuelles	4 700,00	4 700,00
Réserves réglementées		
Réserves pour projet de l'entité		
Report à nouveau	170 230,48	153 888,80
Excédent ou déficit de l'exercice	11 867,55	16 343,86
Situation nette (sous-total)	186 798,01	174 930,46
Fonds propres consommables		
Subventions d'investissement	882,51	1 599,14
Provisions réglementées		
Droit des propriétaires (commodat)		
Total des capitaux propres (I)	187 680,52	176 529,60
Fonds reportés et dédiés		
Fonds reportés liés aux legs ou donations		
Fonds dédiés	15 517,48	18 861,14
Total des fonds reportés et dédiés (II)	15 517,48	18 861,14
Provisions		
Provisions pour risques		
Provisions pour charges	17 849,46	14 876,11
Total des provisions (III)	17 849,46	14 876,11
Dettes		
Emprunts obligataires et assimilés		
Autres emprunts obligataires		
Emprunts et dettes auprès des établissements de crédits		
Emprunts et dettes financières diverses		
Instruments financiers à terme		
Avances et acomptes reçus sur commandes en cours	347,00	
Dettes fournisseurs et comptes rattachés	31 704,03	23 776,64
Dettes des legs ou donations		
Dettes fiscales et sociales	66 070,66	46 216,07
Dettes sur immobilisations et comptes rattachés		
Autres dettes	2,07	37 942,98
Produits constatés d'avance	37 541,68	40 636,00
Total des dettes (IV)	135 665,42	148 571,69
Ecarts de conversion / Diff. d'évaluation (V)		
TOTAL PASSIF (I+II+III+IV+V)	356 712,86	358 838,54

Compte de résultat

	du 01/01/25 au 31/12/25 12 mois	du 01/01/24 au 31/12/24 12 mois	du 01/01/23 au 31/12/23 12 mois
Produits d'exploitation			
Cotisations	22 214,00	20 430,70	2 724,30
Ventes de biens et de services	593 642,50	538 176,46	494 266,69
Ventes de biens			
Ventes de prestations services	593 642,50	538 176,46	494 266,69
Produits de tiers financeurs	215 092,55	162 614,98	190 207,98
Concours publics et subventions d'exploitation	215 092,55	162 614,98	190 207,98
Vts des fondateurs ou conso. de la dot. consomptib			
Ressources liées à la générosité du public			
Contributions financières			
Repr. / amort., dépréc. et prov.	1 633,13	6 757,86	6 378,54
Produits des cessions d'immobilisations			
Utilisation des fonds dédiés	3 343,68	5 401,60	1 069,88
Autres produits	158,83		
Total des produits d'exploitation (I)	836 084,69	733 381,60	694 647,39
Charges d'exploitation			
Achats de marchandises			
Variations de stock			
Autres achats et charges externes	125 087,42	108 267,75	94 699,57
Aides financières			
Impôts, taxes et versements assimilés	24 840,36	14 848,28	15 117,77
Salaires	537 760,67	474 391,01	456 521,89
Cotisations sociales	133 377,07	112 681,37	126 684,98
Dotations aux amortissements et aux dépréciations	1 813,88	3 668,28	3 713,27
Sur Immob. : dotations aux amort.	1 424,16	1 724,43	2 446,27
Sur Immob. : dotations aux dép.			
Sur actif circulant. : dotations aux amort.	389,72	1 943,85	1 267,00
Dotations aux provisions	2 973,35	7 217,13	
Reports en fonds dédiés			6 000,00
Valeurs comptables des Immo. cédées			
Autres charges	1 638,33	1 447,77	569,59
Total des charges d'exploitation (II)	827 491,08	722 521,59	703 307,07
1. RESULTAT D'EXPLOITATION (I-II)	8 593,61	10 860,01	-8 659,68
Produits financiers			
De participation			
D'autres valeurs mobilières et créances de l'actif Im	3 273,94	4 520,12	3 090,70
Autres intérêts et produits assimilés			
Reprises sur dépréciations et provisions			
Différences positives de change			
Produits des cessions d'éléments financiers			
Produits nets / cessions VMP et Instruments de tré			
Total des produits financiers (III)	3 273,94	4 520,12	3 090,70
Charges financières			
Dotations aux amort., aux dépréciations et provisio			
Intérêts et charges assimilés			
Différences négatives de change			
Valeurs comptables des Immo. financières cédées			
Chges nettes / cessions de valeurs mob. de place			
Total des charges financières (IV)			
2. RESULTAT FINANCIER (III-IV)	3 273,94	4 520,12	3 090,70
3. RESULTAT COURANT avant impôts (I-II+III)	11 867,55	15 380,13	-5 568,98

Contributions volontaires

	Exercice N 31/12/2025	Exercice N-1 31/12/2024
CONTRIBUTIONS VOLONTAIRES EN NATURE		
Dons en nature		
Prestations en nature		
87100000 - Prestations en nature	183 504	179 185
	183 504	179 185
Bénévolat		
87500000 - Bénévolat	10 664	12 429
	10 664	12 429
Total	194 167	191 614
CHARGES DES CONTRIBUTIONS VOLONTAIRES EN NATURE		
Secours en nature		
Mises a disposition gratuite de biens		
86100000 - Mise à disposition gratuite biens	111 941	101 487
86110000 - Mise à disposition de locaux	53 416	50 031
	165 357	151 518
Prestations en nature		
86200000 - Prestations	18 147	27 666
	18 147	27 666
Personnel bénévole		
86400000 - Personnel bénévole	10 664	12 429
	10 664	12 429
Total	194 167	191 614



Axes généraux

- ⇒ **REVISER LES STATUTS FAMILLES RURALES**
- ⇒ **CO-CONSTRUIRE LA CONVENTION D'OBJECTIFS 2027 AVEC LES PARTENAIRES DU SECTEUR ENFANCE**
- ⇒ **PREPARER « L'APRES MERMOZ » AVEC LES COLLECTIVITES LOCALES**
- ⇒ **DEVELOPPER GUID'ASSO SUR TOUT LE SECTEUR CCTVI**
- ⇒ **IMPLIQUER LES ADHERENTS ET LES PARTENAIRES DANS LA VIE DE L'ASSOCIATION**

L'année 2026 s'inscrit dans la continuité du travail engagé les années précédentes, avec une volonté affirmée de consolider les actions existantes, de sécuriser le fonctionnement associatif et de renforcer la place des adhérents et des partenaires dans les projets portés par l'association.

Le changement de locaux de l'association qui devrait se faire à l'horizon 2027, doit être anticipé avec les partenaires afin de garantir une continuité des actions de l'animation de la vie locale.

Evolutions et projets

1. Accueils de loisirs

- Impliquer les familles : En se sentant concernés et investis, les parents deviennent de véritables partenaires, contribuant à une dynamique collective et durable.
Avec : Des temps forts périscolaires / Fêtes du centre / Animations familles pendant les vacances / Invitation aux commissions enfance / Invitation à coorganiser des projets ou événements
- Poursuivre les échanges/projets avec les partenaires locaux : Résidence du Lys, écoles, mairies, associations des parents d'élèves, association Agévie, ALSH et accueils jeunes de la CCTVI, Pôle Ressources Handicap 37, participation de la direction des accueils périscolaires aux journées d'accueil des nouvelles familles dans les écoles ou/et aux conseils d'écoles....

Une nouvelle convention de partenariat est signée en 2026 avec les maisonnées (Adultes autistes)

- Co-organisation de la journée pédagogique de formation des animateurs du bassin de vie « Ridellois » (Azay le Rideau, Vallères, Saché, Bréhémont, Cheillé, Rivarennnes et Villaines les Rochers).
Nouveauté : Mettre en avant les compétences des animateurs en leur proposant de mener des ateliers d'échange de pratiques et de savoir-faire, avec l'appui d'un membre de la direction.
- Renforcer les passerelles entre les différents acteurs petite enfance - enfance jeunesse :
 - o Renforcer la passerelle pré-ados d'Azay avec l'accueil ados CCTVI , projets communs sur la création d'un court métrage avec la maison des jeunes et le château d'Azay le Rideau. Animations communes pendant les petites vacances, doublages cinéma faits par les jeunes et projetés lors de la soirée court-métrage organisé par l'association ;
 - o Création d'une passerelle pré-ados avec l'accueil ados CCTVI de Vallères.
 - o Passerelle avec le Relais Petite Enfance : une matinée commune pour faire découvrir les locaux du périscolaire et avoir un temps d'échanges sur le fonctionnement
- Poursuivre l'ouverture du groupe pré-ados l'été : à Vallères en juillet et Azay en août.
- Participation aux réunions de bassin de vie entre les directeurs des ALSH (avec l'association 1001 pattes de Villaines les Rochers et la CCTVI). Cohérence sur le territoire / partage de savoirs et de pratiques et de formations/création de Passerelles petite enfance-ALSH et ALSH-accueils jeunes.
- Réintégrer le réseau REAAP coordonné par la CCTVI
- Réflexion sur la mise en place de conseils d'enfants au sein de l'association via les ALSH

2. Vie associative - Animation vie locale :

Stabilisation et renforcement des activités socioculturelles et sportives :

En 2026, l'association poursuit sa volonté de renforcer et stabiliser ses activités socioculturelles et sportives, par et pour les habitants. Les orientations sont les suivantes :

- Renforcer l'approche participative, en associant davantage les adhérents, bénévoles, salariés, intervenants et habitants à la réflexion et à l'évolution des



activités, notamment à travers un diagnostic partagé (commissions activités) et un suivi régulier.

- Développer le lien social et la convivialité, par l'organisation de temps collectifs favorisant les rencontres et la proximité entre les adhérent.es de l'association.
- Implanter de nouvelles activités en tenant compte de celles déjà présentes afin d'éviter la concurrence et favoriser les partenariats.
- Continuer à diversifier et adapter l'offre d'activités, afin de toucher un public plus large et répondre aux besoins évolutifs du territoire.
- Poursuivre le développement de l'axe « sport-santé/bien être », notamment par la consolidation des activités de yoga sur chaise, de Taichi Quan et de Qi Gong.

Révision des statuts Familles Rurales :

Depuis septembre 2023, notre Mouvement mène une réforme collective des statuts pour les adapter aux réalités actuelles, intégrer les évolutions juridiques et renforcer notre unité.

Les statuts types constituent un cadre commun à tous les niveaux, garantissant cohérence, fonctionnement démocratique et autonomie locale.

Objectifs :

- simplifier et moderniser les statuts ;
- favoriser une gouvernance plus participative ;
- assurer la conformité juridique ;
- renforcer la pérennité des structures.

Ce projet a été conduit par un groupe national, avec l'appui d'experts, et nourri par une large concertation du réseau associatif Familles Rurales.

Dans le courant du premier semestre 2026, l'AFR du Ridellois organisera une assemblée générale extraordinaire afin d'informer et mettre les nouveaux statuts au vote des adhérents.

Actions sur la parentalité :

Par le passé, avec l'agrément EVS, l'association était motrice dans les actions de parentalité sur le territoire, reprise maintenant par la CCTVI. En 2025, l'association a souhaité continuer à inscrire son action sur cet enjeu important qu'est la parentalité, en réintégrant le réseau REAAP, par le biais du secteur enfance.

Cet enjeu est d'autant plus important au regard de la part importante de familles au sein des adhérents de l'association. De la sorte, l'association est amenée à développer des actions de parentalité en collaboration avec les partenaires du secteur.

Soutien aux projets et ateliers pour les proches aidants :

L'association accueille le café des aidants© depuis 2022 au sein de l'accueil de loisirs Mermoz à Azay-le-Rideau. Ce projet est porté par la Fédération départementale Familles Rurales 37.

En 2026, fautes de moyens et financements, le café des aidants© a évolué. L'AFR du Ridellois continuera de soutenir la Fédération 37 dans ces actions à destination des proches aidants du territoire.

Soutien aux initiatives d'habitants :

Dans la dynamique actuelle, l'émergence de projets par les territoires est prépondérante et repose sur un enjeu fort de l'échelon local. Dans le même temps, les moyens et les démarches pour mettre en œuvre ces projets ne sont pas évidents à mobiliser et à appréhender, notamment face à la complexité du maillage territorial.

Dans ce contexte, l'association entend répondre aux besoins du territoire en accompagnant les habitants porteurs de projets, en s'appuyant sur les ressources et les acteurs du réseau local. Cette démarche se traduit également par une présence active de l'association dans la vie locale, à travers des actions d'animation favorisant la rencontre, l'information et l'engagement des habitants.

Développement de Guid'Asso :

Membre du réseau Guid'Asso depuis 2021, l'association souhaite continuer de consolider et élargir son action, la visibilité et l'identification du réseau auprès des associations et porteurs de projets du territoire.

En 2026, suite à la fermeture de l'Espace-Co de Saint-Branches, auparavant porté par la Ligue de l'enseignement, il a été proposé à l'AFRR d'étendre son intervention à l'ensemble du territoire de la CCTVI.

Dans ce contexte, l'association prévoit, dès 2026, de renforcer sa stratégie de communication et d'actions, afin de promouvoir le réseau sur l'ensemble du territoire de la CCTVI.



Budget prévisionnel 2026

BUDGET GLOBAL 2026 DE L'ASSOCIATION

Budget 2026 - Asso Familiales Rurales du Ridellois

Cptes	CHARGES	2026
606300	Fournitures, pt équipement, jeux...	5280
606320	Fournitures d'entretien	2700
606400	Fournitures administratives	6105
606500	Produits pharmaceutiques	380
606600	Alimentation, boissons...	5740
606800	Fournitures activités	6843
60	TOTAL ACHATS	27048
611000	Prestations extérieures pour activités	32617
611200	Frais Service de Paie	12480
613000	Location photocopieuse	1032
616000	Minibus : entretien + carburant	1000
616500	Maintenance informatique	4100
616000	Primes d'assurances	2560
618100	Documentation	150
61	TOTAL SERVICES EXTERIEURS	53939
621000	Personnels ext	0
622000	Honoraires	10234
623000	Publicités,réceptions, dons...	407
624800	Transports enfants	10100
625000	Déplacements - missions du personnel	3243
625700	Temps forts - fetes centre	1880
626000	Frais postaux	610
626300	Télécommunications	875
627000	Services bancaires	600
628000	Cotisations diverses	9849
622800	Formations, BAFA	4000
62	TOTAL AUTRES SERVICES EXTERIEURS	41799
631100	Taxe sur les salaires	8000
63	TOTAL IMPÔTS TAXES ET ASSIMILES	8000
641100	Rémunération et charges du personnel	681898
647500	Médecine du travail	4066
64	TOTAL CHARGES DE PERSONNEL	685965
654000	Pertes sur créances irrécouvrables	0
658000	Charges diverses gestion...	0
65	TOTAL CHARGES INDIRECTES	0
666000	Agios - Intérêts d'emprunts	0
66	TOTAL CHARGES FINANCIERES	0
670000	Charges exceptionnelles	0
67	TOTAL CHARGES EXCEPTIONNELLES	0
681000	Dotation aux amortissements	1800
68	TOTAL DOTS AUX AMORTS. PROVISIONS	1800
	TOTAL DES CHARGES	818550
	Excédent de l'exercice	2
	TOTAL	818551
870000	Bénévolat	4619
871000	Charges supplétives (mise à disposition gratuite de biens, prestations en nature)	181791
	contributions volontaires	186411
	TOTAL BALANCE	1004962

Cptes	PRODUITS	2026
		0
706002	Prestations CAF	127119
7060023	CAF Bonus inclusion	9169
7060026	Prestations CAF CTG	48649
706003	Prestations FAAL	17737
706021	Participations familiales - CLSH pour 3 à 11 ans	172678
706022	Participations familiales - CLSH pour 12 à 17 ans	10274
		0
706033	Participations familiales - Périscolaire Primaire	28101
706034	Participations familiales - Périscolaire Maternelle	47279
706035	Participations familiales - Périscolaire Vallères	64689
706700	Particip familles activités sportives et culturelles	25745
708800	Autres produits annexes	0
70	TOTAL REMUNERATIONS DES SERVICES	551439
740000	Subventions ASP, AGEFIPH ...	0
744100	Subvention MSA	0
742100	Subvention FONJEP - Guid asso	3554
744210	Subvention Commune d'AZAY Le RIDEAU	3000
744300	Subvention Commune de CHEILLE	200
		0
744400	Subvention Commune de VALLERES	200
744310	Subvention Commune de Rivarennnes	0
744900	Subvention CCTV	255141
746000	Subvention Conseil Départemental 37	0
742000	Subvention CAF	0
746000	Subvention diverses (Crédit Agricole, FDVA, FNA)	1823
746100	PS MSA	795
74	TOTAL SUBVENTIONS D'EXPLOITATION	264712
756100	Cotisations des adhérents	0
758000	Produits divers gestion...	0
75	TOTAL AUTRES PDTS DE GESTION	0
764000	Produits financiers	400
76	TOTAL PRODUITS FINANCIERS	400
771000	Produits exceptionnels	0
771800	Produits des cessions	0
772000	Produits sur exercices antérieurs	0
77	TOTAL PRODUITS EXCEPTIONNELS	0
78	REPRISES S/PROV pr/RISQUES & CHGES	0
791000	Transferts de charges exploit	2000
79	TOTAL TRANSFERTS DE CHARGES	2000
	TOTAL DES PRODUITS	818551
	Déficit de l'exercice	0
	TOTAL	818551
870000	Bénévolat	4644
871000	Charges supplétives (mise à disposition gratuite de biens, prestations en nature)	181791
	contributions volontaires	186434
	TOTAL BALANCE	1004985

Répartition du budget selon les pôles d'activités de l'association :

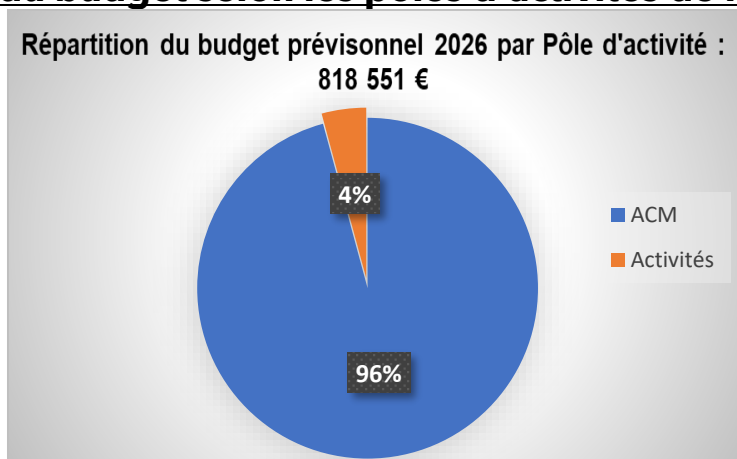

BUDGET 2026 ACTIVITÉS, PROJETS, GUID'ASSO

Budget 2026 - Asso Familles Rurales du Ridellois							
CHARGES				PRODUITS			
Cpte		2026		Cpte		2026	
605000	Fournitures, pt équipement, jeux...	150				0	
605320	Fournitures d'entretien	0					
606000	Fournitures administratives	110		705002	Prestations CAF	0	
606500	Produits pharmaceutiques	0		7050023	CAF Bonus inclusion	0	
606600	Alimentation, boissons...	0		7050025	Prestations CAF CTG	0	
606800	Fournitures activités	0		705003	Prestations FAAL	0	
60	TOTAL ACHATS	260		705021	Participations familiales - CLSH pour 3 à 11 ans	0	
610000	Prestations extérieures pour activités	14484		705022	Participations familiales - CLSH pour 12 à 17 ans	0	
610200	Frais Service de Paie	480					
615000	Location photocopieuse	130		705033	Participations familiales - Péri scolaire Primaire	0	
615000	Minibus : entretien + carburant	0		705034	Participations familiales - Péri scolaire Maternel	0	
615500	Maintenance informatique	100		705035	Participations familiales - Péri scolaire Vallères	0	
616000	Primes d'assurances	60		705700	Particip familles activités sportives et culturelles	25745	
616100	Documentation	0		708000	Autres produits annexes	0	
61	TOTAL SERVICES EXTERIEURS	15254		70	TOTAL REMUNERATIONS DES SERVICE	25745	
620000	Personnels ext	0		740000	Subventions ASP, AGEFIPH ...	0	
622000	Honoraires	234		741000	Subvention MSA	0	
623000	Publicités,réceptions, dons...	207		742100	Subvention FONJEP - Guid asso	3554	
624000	Transports enfants	0		74210	Subvention Commune d'AZAY Le RIDEAU	3000	
625000	Déplacements - missions du personnel	1443		743000	Subvention Commune de CHEILLE	200	
625700	Temps forts - fetes centre	330					
626000	Frais postaux	110		744000	Subvention Commune de VALLERES	200	
626300	Télécommunications	0		74510	Subvention Commune de Rivrennes	0	
627000	Services bancaires	0		746000	Subvention CCTVI	0	
628000	Cotisations diverses	43		745000	Subvention Conseil Départemental 37	0	
628000	Formations, BAFA	0		742000	Subvention CAF	0	
62	TOTAL AUTRES SERVICES EXTERIEUR	2434		745000	Subvention diverses (Crédit Agricole, FDVA, F	1823	
631000	Taxe sur les salaires	0		745100	PS MSA	0	
63	TOTAL IMPÔTS TAXES ET ASSIMILES	0		74	TOTAL SUBVENTIONS D'EXPLOITATIO	8777	
641000	Rémunération et charges du personnel	16385		755100	Cotisations des adhérents	0	
642500	Médecine du travail	183		750000	Produits divers gestion...	0	
64	TOTAL CHARGES DE PERSONNEL	16574		75	TOTAL AUTRES POTS DE GESTION	0	
650000	Pertes sur créances irrécouvrables	0		760000	Produits financiers	0	
650000	Charges diverses gestion....	0		76	TOTAL PRODUITS FINANCIERS	0	
65	TOTAL CHARGES INDIRECTES	0		770000	Produits exceptionnels	0	
660000	Agios - Intérêts d'emprunts	0		771000	Produits des cessions	0	
66	TOTAL CHARGES FINANCIERES	0		772000	Produits sur exercices antérieurs	0	
670000	Charges exceptionnelles	0		77	TOTAL PRODUITS EXCEPTIONNELS	0	
67	TOTAL CHARGES EXCEPTIONNELLES	0		78	PRISES S/PROV pr/RISQUES & CHGE	0	
680000	Dotation aux amortissements	0		791000	Transferts de charges exploit	0	
68	TOTAL DOTS AUX AMORTS. PROVISIO	0		79	TOTAL TRANSFERTS DE CHARGES	0	
	TOTAL DES CHARGES	34522			TOTAL DES PRODUITS	34522	
	Excédent de l'exercice	0			Déficit de l'exercice	0	
	TOTAL	34522			TOTAL	34522	
870000	Bénévolat	0		870000	Bénévolat	0	
871000	Charges supplétives (voir 3 Dispositifs gratuits de biens, prestations en nature)	0		871000	Charges supplétives (voir 3 Dispositifs gratuits de biens, prestations en nature)	0	
	contributions volontaires	0			contributions volontaires	0	
	TOTAL BALANCE	34522			TOTAL BALANCE	34522	

Répartition Charges et produits du budget Activités culturelles, sportives, et projets, Guid'Asso

Charges Activités culturelles et sportives, Projets, et Guid'Asso 2026

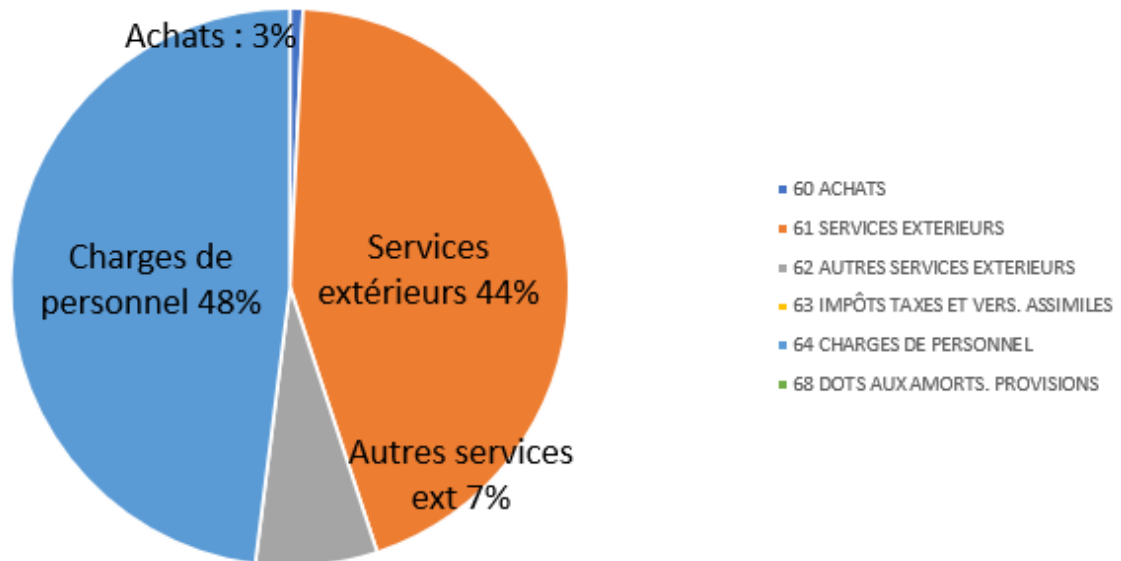

Produits Activités culturelles et sportives, Projets, et Guid'Asso 2026

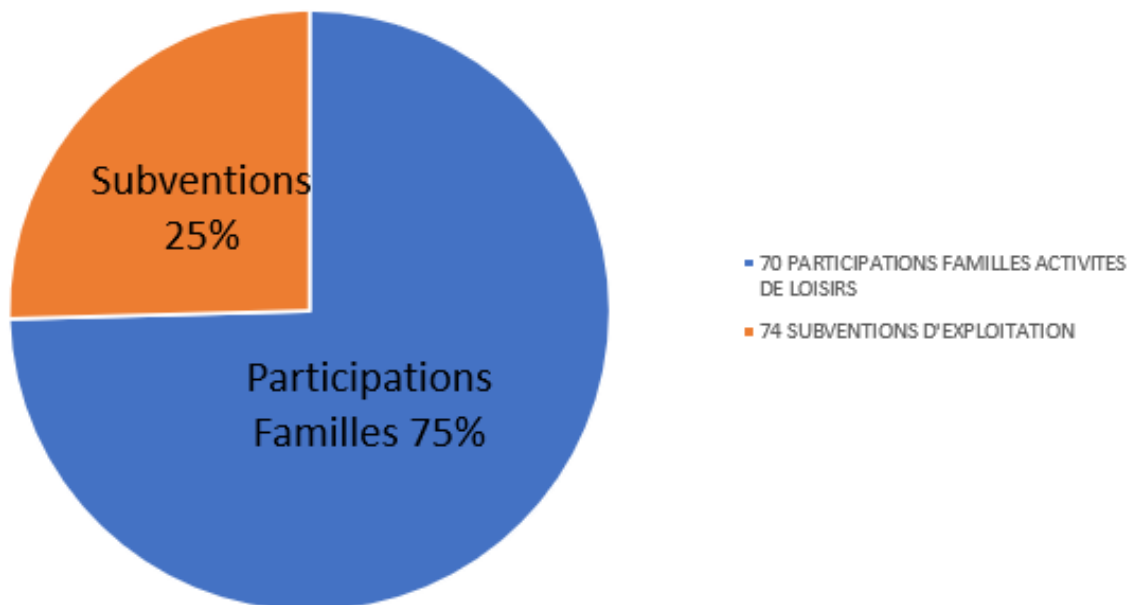

BUDGET 2026 ACM

Budget 2026 – Asso Familles Rurales du Ridellois						
Cptor	CHARGES	2026		Cptor	PRODUITS	2026
606300	Fournitures, pt équipement, jeux...	5130				0
606320	Fournitures d'entretien	2700				
606400	Fournitures administratives	5935		706002	Prestations CAF	127119
606500	Produits pharmaceutiques	380		7060023	CAF Bonus inclusion	3163
606600	Alimentation, boissons...	5740		7060026	Prestations CAF CTG	48649
606800	Fournitures activités	6843		706003	Prestations FAAL	17737
60	TOTAL ACHATS	26788		706021	Participations familiales - CLSH pour 3 à 11 ans	172678
611000	Prestations extérieures pour activités	18133		706022	Participations familiales - CLSH pour 12 à 17 ans	10274
611200	Frais Service de Paie	12000				0
613000	Location photocopieuse	302		706033	Participations familiales - Périscolaire Primaire	28101
615000	Minibus : entretien + carburant	1000		706034	Participations familiales - Périscolaire Maternelle	47279
615600	Maintenance informatique	4000		706035	Participations familiales - Périscolaire Vallères	64689
616000	Primes d'assurances	2500		706700	Particip familles activités sportives et culturelles	0
618100	Documentation	150		708800	Autres produits annexes	0
61	TOTAL SERVICES EXTERIEURS	38685		70	TOTAL REMUNERATIONS DES SERVICE	525694
621000	Personnels ext	0		740000	Subventions ASP, AGEFIPH ...	0
622000	Honoraires	10000		744100	Subvention MSA	0
623000	Publicités,réceptions, dons...	200		742100	Subvention FONJEP - Guid asso	0
624800	Transports enfants	10100		744210	Subvention Commune d'AZAY Le RIDEAU	0
625000	Déplacements - missions du personnel	1800		744300	Subvention Commune de CHEILLE	0
625700	Temps forts - fetes centre	1430				0
626000	Frais postaux	500		744400	Subvention Commune de VALLERES	0
626300	Télécommunications	875		744310	Subvention Commune de Rivarennes	0
627000	Services bancaires	600		744900	Subvention CCTVI	255141
628000	Cotisations diverses	3800		745000	Subvention Conseil Départemental 37	0
622800	Formations, BAFA	4000		742000	Subvention CAF	0
62	TOTAL AUTRES SERVICES EXTERIEUR	39365		746000	Subvention diverses (Crédit Agricole, FDVA, FN)	0
631000	Taxe sur les salaires	8000		745100	PS MSA	795
63	TOTAL IMPÔTS TAXES ET ASSIMILES	8000		74	TOTAL SUBVENTIONS D'EXPLOITATION	255936
641100	Rémunération et charges du personnel	665513		756100	Cotisations des adhérents	0
647500	Médecine du travail	3877		758000	Produits divers gestion...	0
64	TOTAL CHARGES DE PERSONNEL	669391		75	TOTAL AUTRES PDTS DE GESTION	0
654000	Pertes sur créances irrécouvrables	0		764000	Produits financiers	400
658000	Charges diverses gestion...	0		76	TOTAL PRODUITS FINANCIERS	400
65	TOTAL CHARGES INDIRECTES	0		771000	Produits exceptionnels	0
666000	Agios - Intérêts d'emprunts	0		771800	Produits des cessions	0
66	TOTAL CHARGES FINANCIERES	0		772000	Produits sur exercices antérieurs	0
670000	Charges exceptionnelles	0		77	TOTAL PRODUITS EXCEPTIONNELS	0
67	TOTAL CHARGES EXCEPTIONNELLES	0		78	EPRISES S/PROV pr/RISQUES & CHGES	0
681000	Dotation aux amortissements	1800		791000	Transferts de charges exploit	2000
68	TOTAL DOTs AUX AMORTS. PROVISION	1800		79	TOTAL TRANSFERTS DE CHARGES	2000
	TOTAL DES CHARGES	784028			TOTAL DES PRODUITS	784030
	Excédent de l'exercice	2			Déficit de l'exercice	0
	TOTAL	784030			TOTAL	784030
870000	Bénévolat	4619		870000	Bénévolat	4619
871000	Charges supplétives [voir 3 dispositions gratuites de biens, prestations en nature]	181731		871000	Charges supplétives [voir 3 dispositions gratuites de biens, prestations en nature]	181731
	contributions volontaires	186411			contributions volontaires	186410
	TOTAL BALANCE	970440			TOTAL BALANCE	970439

Répartition Charges et produits du budget - ACM

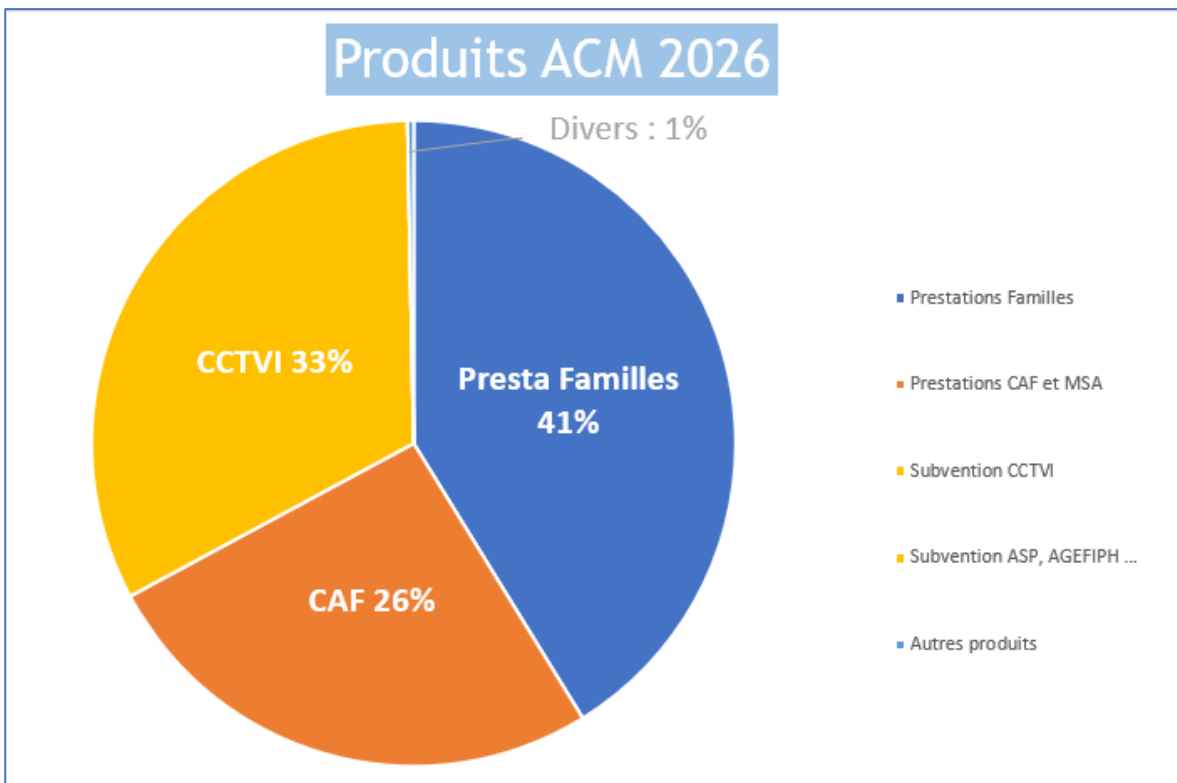
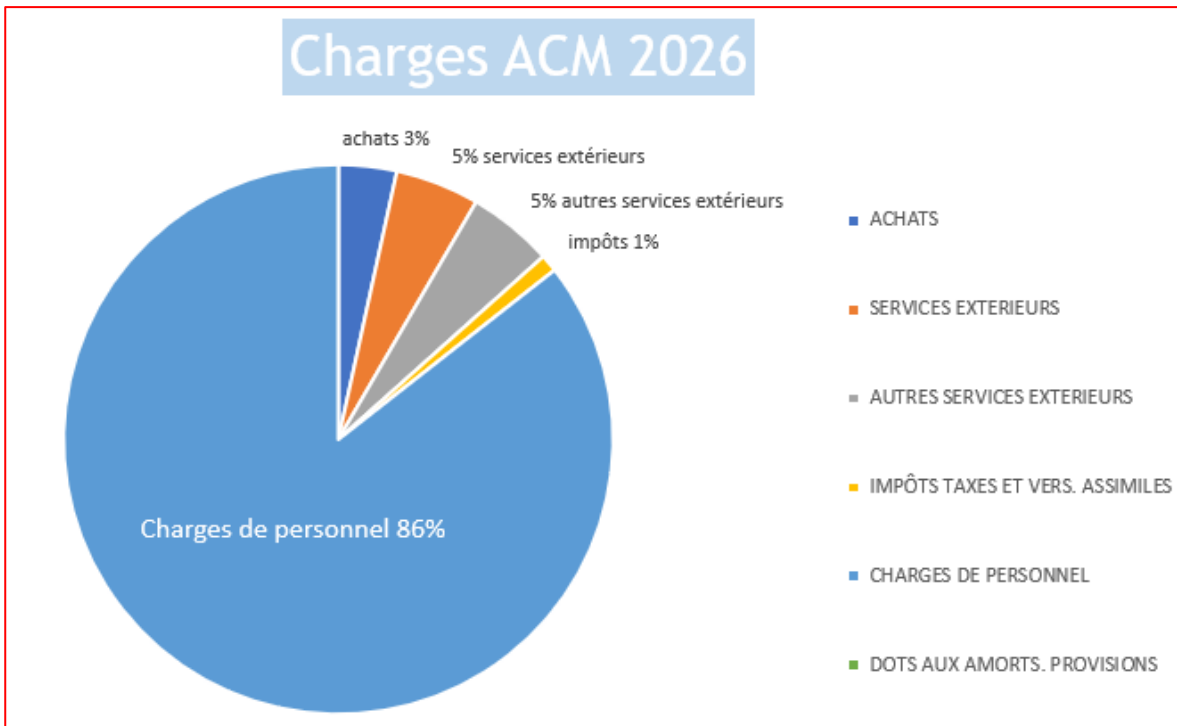

PARTENAIRES TECHNIQUES ET FINANCIERS

A travers la gestion des accueils de loisirs, la mise en place des activités de loisirs, le développement de divers projets et la participation à la vie locale nous développons différents partenariats, avec des collectivités ou des associations.
Collectivités :



La Communauté de Communes Touraine Vallée de l'Indre (CCTVI)

La CCTVI est un partenaire indispensable pour le fonctionnement des accueils de loisirs. Elle nous subventionne de façon importante, prend en charge les repas et les gouters des accueils, met à disposition et s'occupe de l'entretien des locaux nécessaires à nos activités. Elle nous accompagne également pour des questions techniques.

La CCTVI a aussi accordé à l'association une subvention pour le développement de l'activité de motricité.

Azay le Rideau

Touraine Val de l'Indre

La Mairie d'Azay le Rideau

Les accueils périscolaires :

 Pour l'utilisation des locaux des écoles.

Les activités :

 Le prêt de salles pour des activités de loisirs ainsi que pour le spectacle de danses et le bal country.

 La Mairie nous subventionne pour les activités de loisirs.

Des actions ponctuelles :

 Nous participons à des actions en lien avec les manifestations locales : le carnaval, le forum des associations, la fête de la musique.



La Mairie de Cheillé, pour le prêt de salles et la subvention pour des activités de loisirs et Guid'asso.



La Mairie de Vallères

Pour le prêt de salles et la subvention pour des activités de loisirs et Guid'asso, ainsi que l'aide apportée par ses agents sur les projets de l'accueil de loisirs.



La Mairie de Rivarennes

Pour l'utilisation des locaux de l'école pour l'accueil de loisirs en juillet.
Le prêt de salle pour différents événements de l'association.

Organismes :



La Caisse d'Allocations Familiales d'Indre-et-Loire nous verse des prestations de service et nous attribue des aides financières pour l'achat de matériel indispensable au fonctionnement des accueils de loisirs.



La Mutualité Sociale Agricole nous verse des prestations de service pour le fonctionnement des accueils de loisirs.

Associations/structures/clubs/entreprises :



Le Crédit Agricole d'Azay le Rideau, pour le don d'un ordinateur portable.





&



&



Club ados d'Azay, Maison des jeunes d'Azay-Cheillé, Château d'Azay le Rideau : Pour la réalisation de projets culturels et d'échanges avec les enfants, les ados et les pré-ados des ALSH.



La fédération Familles Rurales 37 pour son accompagnement, ses conseils, la mise en place du café des aidants et de projets de développement durable.



L'Union Départementale des Associations Familiales à laquelle notre association est affiliée.



GénétiQue Actions pour la co-organisation des actions « Handicap et Vous ».



AGEVIE pour les échanges intergénérationnels avec le groupe des pré-ados.



Résidence Du Lys : pour les projets intergénérationnels mis en place entre les enfants de l'accueil de loisirs d'Azay le Rideau et les résidents de l'EHPAD.



Formation par alternance à AZAY-LE-RIDEAU

La MFR d'Azay-le-Rideau pour les stagiaires accueillis sur les différents pôles de l'association.



Sporting Club Azay Cheillé : Pour le prêt gracieux de leurs mini bus 9 places.



Lycée D'Arsonval : merci aux élèves et leur professeure, Mme Anaïs Szyman, pour le projet de flocage du mini-bus de l'association.



Depuis 2020, l'association Enfance et Pluriel porte le Pôle Ressources Handicap 37 (PRH). Il apporte une expertise et un accompagnement des équipes d'animation dans l'inclusion d'enfants malades ou en situation de handicap.

Le PRH intervient régulièrement au sein de notre association afin d'accompagner nos équipes d'animation dans l'amélioration de l'inclusion des enfants au sein de nos ALSH.

Institutionnels :

FONJEP

Fonds de coopération
de la jeunesse et de l'éducation populaire

Le Ministère de l'Education Nationale, de la Jeunesse et des Sports qui ont accordé un demi-poste de Fond de coopération de la jeunesse et de l'éducation populaire (Fonjep) pour nos actions d'informateur Guid'asso.



Le Comité Départemental d'Indre et Loire de la Fédération Française d'Education Physique et de Gymnastique Volontaire (EPGV), à laquelle l'association est affiliée pour certaines de ses activités sportives.



**PRÉFÈTE
DE LA RÉGION
CENTRE-VAL
DE LOIRE**

*Liberté
Égalité
Fraternité*

La Préfète de la région Centre Val de Loire pour l'attribution d'une subvention au titre du Fond National d'Aménagement et de Développement du Territoire (FNADT) dans le cadre de Guid'asso.



REMERCIEMENTS

Partenaires techniques et/ou financiers :

Nous remercions nos partenaires financiers et/ou techniques, permanents ou ponctuels, pour leur confiance et leur soutien dans la réalisation de nos projets.

Bénévoles :

Merci à aux bénévoles pour leur dévouement, leur motivation et leur convivialité : les administrateurs, les référents d'activités, les animateurs d'activités ou d'accueil de loisirs, les bénévoles ponctuels (le petit coup de main qui est toujours indispensable !).

Salariés/Stagiaires/Alternants :

Merci aux professionnels des accueils de loisirs, des activités de loisirs et du pôle administratif qui contribuent chaque jour à la qualité des services et des actions de l'association, par leur engagement.

Adhérents :

Merci aux adhérents pour leur participation dans la vie de l'association, leur soutien et leur confiance!



ANNEXES



Projets d'animation locale



Les accueils de loisirs :





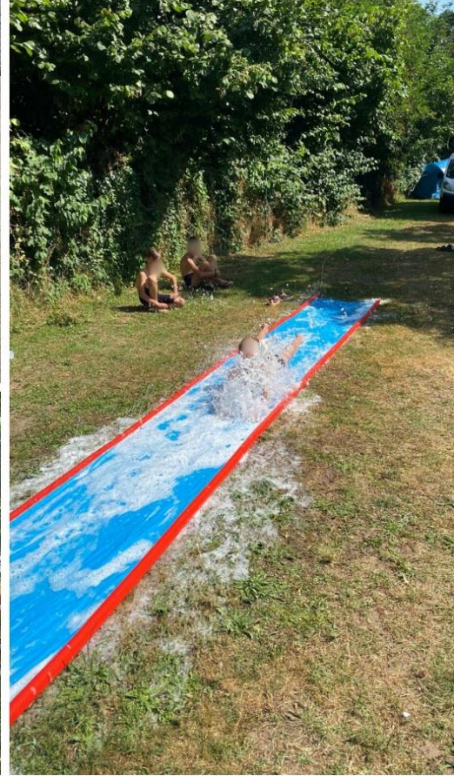



Renforcement du groupe pré-ado





Activités de loisirs





Projet flocage Mini bus





Fête du court métrage





Forum des associations





Nettoyage de printemps



3 nouvelles activités hebdomadaires à la rentrée 2025



ASSOCIATION
DU RIDELLOIS

ACTIVITÉ BIEN-ÊTRE



LOISIRS
ET CULTURE
Bouger, sortir, découvrir

Familles Rurales du Ridellois s'associe avec Jiang Qi pour vous proposer du

Qi Gong

LE QI GONG EST UNE DISCIPLINE TRADITIONNELLE CHINOISE, ASSOCIANT MOUVEMENTS FLUIDES, EXERCICES RESPIRATOIRES ET CONCENTRATION DE L'ESPRIT.

CHAQUE JEUDI AVEC DENIS
9H30-10H45

A l'accueil de loisirs Mermoz
52 avenue de la gare à Azay-le-Rideau



150€/AN
+ 30€ d'adhésion



- DIMINUTION DU STRESS
- AMÉLIORE LA CONCENTRATION ET LA MÉMORISATION
- DÉVELOPPE LA SOUPLESSE
- FAVORISE L'ÉQUILIBRE MENTAL ET PHYSIQUE
- STIMULE LES DÉFENSES IMMUNITAIRES
- ...



Pour tous renseignements scanner le QR-Code ou dirigez vous sur : <https://www.famillesrurales.org/ridellois/>



CONTACT :



activites.ridellois@famillesrurales37.org



<https://www.facebook.com/fridellois/>



07 82 73 80 16



<https://www.instagram.com/famillesruralesduridellois/>

Familles Rurales du Ridellois s'associe avec Jiang Qi, pour vous proposer du

Taiji Quan

LE TAIJI QUAN EST UN ART MARTIAL INTERNE QUI REPOSE SUR
LE TRAVAIL DE L'ÉNERGIE VITALE, LE QI.

CHAQUE JEUDI AVEC DENIS
19H-20H15

A la salle Camille Claudel de Cheillé
Rue des Pommiers (entre l'école et le
cimetière)



150€/AN
+ 30€ d'adhésion

- RÉDUIT L'ANXIÉTÉ
- AMÉLIORE LA QUALITÉ DE VIE ET LE
SOMMEIL
- STIMULE LA MÉMOIRE
- FAVORISE L'ÉQUILIBRE MENTAL ET
PHYSIQUE
- CONTRIBUE À L'ASSOULISSEMENT
DES ARTICULATIONS



Pour tous renseignements scanner le QR-Code ou dirigez vous sur : <https://www.famillesrurales.org/ridellois/>



CONTACT :



activites.ridellois@famillesrurales37.org



<https://www.facebook.com/fridellois/>



07 82 73 80 16



<https://www.instagram.com/famillesruralesduridellois/>

Familles Rurales du Ridellois s'associe avec Jiang Qi pour vous proposer du

Yoga sur chaise

Cours ouvert à tous, venez découvrir les bienfaits du yoga sur chaise.
Cette pratique reprend les techniques du Hatha yoga sur une chaise
et en douceur !

CHAQUE VENDREDI AVEC AMÉLIE
DE 10H À 11H15

Accueil de loisirs Mermoz
52 avenue de la gare, Azay-le-Rideau



150€/AN
+ 30€ d'adhésion



- RENFORCER LES MUSCLES,
- AMÉLIORER LA FLEXIBILITÉ,
- FAVORISER LA RELAXATION ET LE BIEN-ÊTRE,
- RÉDUIRE LE STRESS ET L'ANXIÉTÉ,
- RÉDUIRE LES RAIDEURS, LES DOULEURS ET LES COURBATURES, EN DOUCEUR...

Pour tous renseignements scanner le QR-Code ou dirigez vous sur : <https://www.famillesrurales.org/ridellois/>



CONTACTS :



activites.ridellois@famillesrurales37.org



<https://www.facebook.com/fridellois/>



07 82 73 80 16



<https://www.instagram.com/famillesruralesduridellois/>

3 apéro-rencontres Guid'asso en 2025

SACHÉ Familles rurales ASSOCIATION DU RIDELLOIS Guid'Asso

"Les responsabilités/obligations des bénévoles et associations"

Formation par la Ligue de l'enseignement

Connaissances et questions sur la vie associative

Invitation

Apéro Formation entre associations

Inscription gratuite et obligatoire (2 pers. max par asso) :
Flasher le QR Code ou contactez-nous



 Mercredi 18 mars 2026,
de 18h30 à 21h30

 Salle des fêtes de Saché
Place Alexandre Calder, 37190, Saché

Contact : 07 82 73 80 16 ou activites.ridellois@famillesrurales37.org

Lignières de Touraine Familles rurales ASSOCIATION DU RIDELLOIS Guid'Asso

Liens et échanges entre associations

Connaitre le réseau Guid'asso

Connaissances et questions sur la vie associative

Invitation

Apéro rencontre entre associations

Inscription gratuite et obligatoire (2 pers. max par asso) :
Flasher le QR Code ou contactez-nous



 Mercredi 21 mai 2025
de 19h15 à 21h45

 au Foyer rural de Lignières-de-Touraine
13 Place Adolphe Langlois, 37190 Lignières-de-Touraine

Contact : 07 82 73 80 16 ou activites.ridellois@famillesrurales37.org

Azay le Rideau Familles rurales ASSOCIATION DU RIDELLOIS Guid'Asso

Liens et échanges entre associations

Connaitre le réseau Guid'asso

Connaissances et questions sur la vie associative

Invitation

Apéro rencontre entre associations

Inscription gratuite et obligatoire (2 pers. max par asso) :
Flasher le QR Code ou contactez-nous



 Lundi 22 septembre 2025
de 19h à 21h30

 Association Familles rurales du Ridellois - Accueil de loisirs
52 Av. de la Gare, 37190 Azay-le-Rideau

Contact : 07 82 73 80 16 ou activites.ridellois@famillesrurales37.org

Devenez bénévole !

Être bénévole administrateur ?

Être bénévole au sein du Conseil d'administration, c'est : échanger et débattre sur la gestion de la vie associative, suivre ou participer à la réalisation de projets.



Des missions variées

En fonction de votre temps disponible, vous pouvez contribuer au développement de différentes actions de l'association sur des thématiques diversifiées : enfance, loisirs, sport, vie associative, culture, parentalité ...



Pourquoi devenir bénévole ?

- Partager et développer ses compétences
- Participer à des projets et actions concrètes
- Faire de belles rencontres et partager des bons moments



REJOIGNEZ-NOUS !

Vous souhaitez
candidater ?
Flashez le QR-Code
pour accéder au
formulaire !



Pour tous renseignements scanner le QR-Code ou dirigez vous sur : <https://www.famillesrurales.org/ridellois/>



CONTACT :  activites.ridellois@famillesrurales37.org  <https://www.facebook.com/fridellois/>

 07 82 73 80 16

 <https://www.instagram.com/famillesruralesduridellois/>

Les administrateurs 2025-2026

Bénévoles administrateurs élu :

Présidente :	Christine SIMONNEAU
Vice-Président :	Julien GOYALLON
Secrétaire :	Emilie MARTINEAU
Secrétaire adj :	Jeannick LE PIOUFFLE
Trésorière :	Florence JAN
Trésorier adj :	Bruno MAILLARD

Membres :	Marie DELAUNE Aurélie CUVIER Christelle VIALON
------------------	--

Association Familles Rurales du Ridellois

52 Avenue de la gare, 37190, Azay-le-Rideau

Contacts



Direction : direction.ridellois@famillesrurales37.org

Activités : activites.ridellois@famillesrurales37.org

ALSH Azay : alsh.azay@famillesrurales37.org

ALSH Vallères : alsh.vallères@famillesrurales37.org



Direction : 06 51 50 91 86

Activités : 07 82 73 80 16

ALSH Azay : 02.47.45.39.73

ALSH Vallères : 02 47 45 30 43



Fridellois



[famillesruralesduridellois](https://www.instagram.com/famillesruralesduridellois)



<https://www.famillesrurales.org/ridellois/>