



PETITE ENFANCE  
Accueillir les tout petits

## RAPPORT D'ACTIVITE ANNEE 2022



CRECHE LES P'TITES CRAPOUILLES



Familiales  
rurales  
*Vivre mieux !*



## LES 10 ENGAGEMENTS QUALITE DE FAMILLES RURALES



# LES MODALITES DE FONCTIONNEMENT DE L' EAJE

## Coordonnées

**Nom :** Crèche Les P'tites Crapouilles

**Adresse :** 17 avenue de Lattre de Tassigny, 25210 Le Russey

**Tel :** 03.81.43.81.26

**Mail :** sma.lerussey@famillesrurales.org

## Public concerné

**Capacité d'accueil :** 34 places depuis le 1 mai 2022

**Tranche d'âge :** 2 mois et demi à 6 ans

**Priorité :** aux habitants de la Communauté de Commune de Plateau du Russey

## Ouverture

**Jours et horaires :** ouverture du lundi au vendredi de 6h45 à 18h45

### Périodes de fermeture :

- Période de Noël du 23 décembre 2021 au 3 janvier 2022
- Pont de l'ascension
- Vacances d'été du 13 juillet 2022 au 16 août 2022
- Journée Pédagogique le 15 juillet 2022
- Période de Noël du 23 décembre 2022 au 3 janvier 2023

## Différents rythmes d'accueil

**Accueil régulier :** Pour les familles qui s'engagent à confier leur(s) enfant(s) régulièrement (besoins connus à l'avance et récurrents), un « contrat d'accueil individualisé » est signé entre les parents et la directrice de la structure.

Accueil occasionnel : Pour les familles qui ne souhaitent pas signer un « contrat », les enfants sont accueillis en fonction des places disponibles. Il est préférable de réserver la place à l'avance.

**Accueil en plannings fluctuants :** réservé pour les parents qui travaillent selon un planning variable d'un mois à l'autre.

**Capacité de dépassement :** des places sont disponibles pour accueillir un enfant en urgence (une famille confrontée à une difficulté passagère, les parents sans emploi retrouvant un travail avec une embauche immédiate).

## L'équipe éducative

### Ses missions :

Elle accueille les enfants et leur famille et communique à l'arrivée et au départ des enfants avec leurs parents.

Elle prend en charge les enfants.

Elle organise les activités dans le respect du projet éducatif.

Elle respecte et fait respecter le règlement intérieur.

### Sa composition :

La directrice, diplômée Educatrice de Jeunes Enfants, est embauchée à 95% d'ETP (CDI 33.5h)

L'équipe a été agrandie en mai 2022 au regard de l'agrandissement de la structure. Elle est désormais composée, pour au moins 40% de professionnels diplômés :

- D'une EJE directrice adjointe (CDI 28h)
- D'une infirmière (CDI 24h),
- De trois EJE (CDI 35h)
- De deux AP (CDI 35h)
- De quatre CAP Petite Enfance (3 CDI de 35h et 1 CDD de 28h)

L'entretien des locaux s'effectue en dehors du temps de présence des enfants, et à raison de 26 heures par semaine.

Une deuxième personne assure le pliage du linge, le réchauffement des repas, leur distribution et l'entretien des espaces de préparation et de distribution des repas à raison de 17,5 heures par semaine.

## La formation des professionnels

Familles Rurales Bourgogne Franche-Comté est organisme de formation.

Lors des entretiens annuels et professionnels, des besoins de formation sont exprimés par les professionnels de terrain et un catalogue de formation est alors élaboré dans différents domaines.

Les professionnels s'inscrivent aux formations répondant à leurs besoins.

La structure accueille régulièrement des stagiaires de différentes formations (CAP, EJE, AP).

## Réunions d'équipe et analyse des pratiques professionnelles

- Des séances d'analyse des pratiques professionnelles pour l'équipe éducative de notre EAJE sont animées par une psychologue. Elles ont lieu en dehors du temps d'accueil des enfants le vendredi soir, tous les 2/3 mois pendant 1h30.
- Les professionnelles bénéficient d'un temps de réunion de deux heures par mois, en équipe complète, afin de renforcer les lignes directives de notre pédagogie, communiquer, échanger.

## BILAN QUANTITATIF

### Synthèse commission d'attribution des places

En 2022, la commission d'attribution des places s'est réunie courant mai et sur 30 dossiers déposés par de futurs parents dès septembre 2021 a retenu 10 dossiers.

Les enfants ont pu intégrer la crèche dès septembre 2022 jusqu'à décembre 2022.

### Les enfants accueillis

#### Nombre d'enfants et origine géographique des enfants inscrits en 2022

Communes	Nombre d'enfants concernés	Total heures facturées
LES FONTENELLES	5	3196.33
LE RUSSEY	26	26245.76
VILLERS LE LAC	3	2131.79
LE LUHIER	2	1611.27
BONNETAGE	3	2179.1
LE BIZOT	4	3211.58
LE BARBOUX	3	2593.21
LE MEMONT	1	1291.92
ST JULIEN LES RUSSEY	2	435
MONTBELIARDOT	1	811.88
TREVILLERS	1	104.99
FRAMBOUHANS	2	359.32
NOEL CERNEUX	1	1186.98
LA BOSSE	1	773.18
LA CHENALOTTE	1	340.75
MONT DE LAVAL	2	1824.48
PLAIMBOIS DU MIROIR	3	2090.74
<b>TOTAUX</b>	<b>61</b>	<b>50388.27</b>

Evolution :

année	Nombre enfants accueillis	Nombre d'heures facturées	Taux de fréquentation annuel
2018	81	<b>44420</b>	<b>72.33</b>
2019	79	<b>42636</b>	<b>75.87</b>
2020	62	<b>31200</b>	<b>64.44</b>
2021	58	<b>38534</b>	<b>73.5</b>
2022	61	<b>47440.25</b>	<b>69.5</b>

*Ratio heures facturées par rapport au heures réalisées :*

106.21%

# BILAN QUALITATIF

Au début d'année 2022, la crèche a été contrainte de fermer ses portes durant 7 jours en raison de plusieurs cas positifs au COVID-19 chez les enfants.

## 1. Les actions en lien avec le projet éducatif

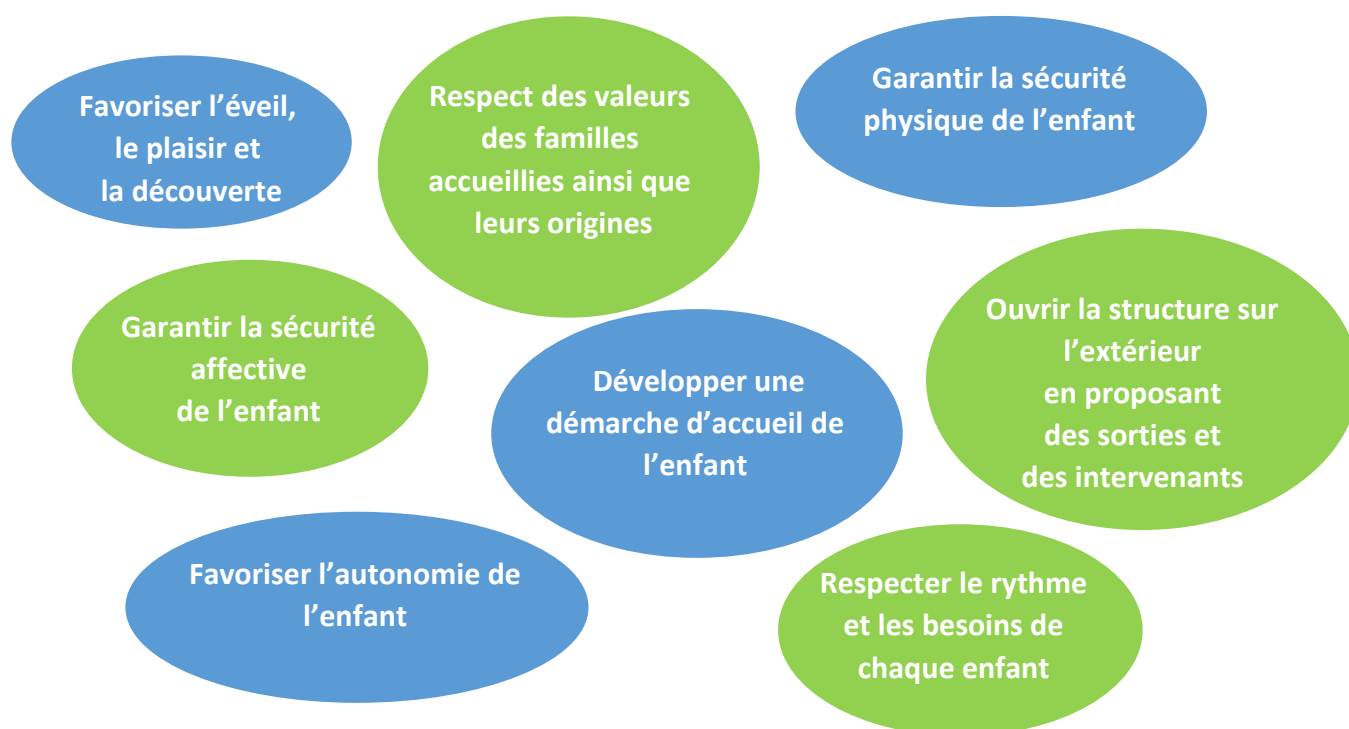

<b>Intervention Gymnastique</b>	
Objectifs visés pour ce projet /cette action	<ul style="list-style-type: none"><li>- Permettre à l'enfant d'explorer ses capacités motrices</li><li>- Avoir une continuité entre les séances afin que les enfants intègrent le dérouler</li></ul>
Description du projet : organisation moyens	<ul style="list-style-type: none"><li>- Sollicitation d'une professionnelle extérieure</li><li>- Mise en place du projet à raison de deux fois par mois dans la section des grands</li></ul>
Bilan	<ul style="list-style-type: none"><li>- Très positif</li><li>- Bonne adhésion des enfants</li><li>- Intervention adaptée et complète</li></ul>

<b>Grande semaine de la Petite Enfance « (Re)trouvailles »</b>	
Objectifs visés pour ce projet /cette action	<ul style="list-style-type: none"> <li>- Permettre à l'enfant de découvrir de nouvelles choses</li> <li>- Convier les parents à un temps de partage autour d'activités diverses</li> </ul>
Description du projet : organisation moyens	<ul style="list-style-type: none"> <li>- Réflexion en équipe sur les activités à proposer tous les soirs de la semaine</li> <li>- Sollicitation d'intervenants extérieurs</li> <li>- Les professionnelles encadraient les ateliers</li> </ul>
Bilan	<ul style="list-style-type: none"> <li>- Très positif</li> <li>- Intérêt présent chez les enfants et les parents</li> <li>- Taux de présence des parents satisfaisant mais peut être encore plus important</li> </ul>

## **2. Formation soins et admission de médicaments en EAJE**

Le décret n°2021-1131 du 30 août 2021 autorise les professionnels de l'accueil en EAJE à administrer des soins et médicaments aux enfants accueillis à condition d'avoir été préalablement formés.

Au sein de Familles Rurales, nous avons organisé cette formation : nous avons créé un groupe de 12 infirmières (des collègues en poste dans nos EAJE) avec pour objectif de former toutes les équipes. Les infirmières ont retravaillé et harmonisé tous les protocoles de soin, élaboré des outils communs de formation et se sont réparties dans tous les EAJE pour que chaque équipe éducative soit formée.

Toutes les collègues qui encadrent les enfants ont ainsi été formées.

Actuellement, les référents santé prennent le relais pour former les collègues nouvellement recrutées.

## **3. Travaux et aménagement**

Débuté en novembre 2021, le projet d'agrandissement s'est terminé en mai 2022. Tout au long des travaux, la crèche a investi des locaux temporaires. Les professionnelles ont participé au déménagement et au réaménagement des nouveaux locaux.

Les enfants et les familles se sont très vite adaptés à la nouvelle crèche. Les professionnelles ont su reprendre leur marque au regard de l'agrandissement réalisé.





#### 4. L'enquête de satisfaction

Une enquête de satisfaction a été réalisée auprès des familles et 25 d'entre elles y ont répondu. Les résultats peuvent être catégorisés en différents thèmes :

- Administratif

Une majorité des familles a connu la crèche par du bouche à oreille (18 réponses). Dans 96% des cas, l'enfant est présent régulièrement dans la structure. L'ensemble des familles ayant répondu à l'enquête se dit favorable à l'inscription d'un nouvel enfant au sein de la crèche notamment car ils ont confiance.

- Relation avec les parents

Au regard des résultats, les familles sont satisfaites de leurs premiers échanges avec la crèche (68% sont très satisfaites et 32% sont satisfaites). Pour 23 parents, les échanges entre eux et les professionnelles sont suffisamment complets et 24 d'entre eux expriment une aisance pour poser des questions et faire des remarques si nécessaire.

76% des familles expriment une importance quant aux temps de rencontre et de convivialité qui leur sont proposés sous forme de goûters, temps festifs ou bien encore lors de rencontres à thème avec un intervenant.

En ce qui concerne l'information sur les événements organisés, les dates de vacances, de fermeture, etc., il serait intéressant d'y travailler davantage afin de satisfaire plus de famille.

- Accompagnement proposé

Concernant les activités d'éveil proposées, 68% des familles considèrent qu'elles sont très satisfaisantes, 28% satisfaisantes et 4% qu'elles pourraient être améliorées.



# LES PERSPECTIVES 2023

Pour l'année 2023, les objectifs seront de poursuivre les projets mis en place au cours de l'année 2022 : gymnastique, semaine de la Petite Enfance, action en direction des parents, etc. De plus, il sera question de reprendre petit à petit les ateliers yoga, mis en pause durant l'année 2022.

D'autre part, l'équipe sera soucieuse de consolider et de mobiliser davantage les familles lors des propositions d'activités, tout au long de l'année (café des parents, création pour la fête des mères/fêtes des pères, fête de fin d'année, etc.)

***Nous adressons nos remerciements à tous nos partenaires  
qui nous permettent d'apporter aux usagers de notre structure un  
accueil et un accompagnement de qualité***

